（刊行）（第三種郵便物認可大正十一年七月廿四日）發行人 西片朝三 編輯人 金念曾 印刷人 金慕韋

滿洲報

本報價目 每月一圓三角 六個月七圓二角 全年十三圓六角 郵費先惠 郵票不收（外國除日本概照郵稅）（廣告刊費）一行十二字起碼一日每行一圓 特別地位加倍 長期者另議 以上俱以現大洋為本位 但朝鮮臺灣日本及其他國即以日本金幣為本位

大連市山縣通一四二番地 中日合辦發行所 滿洲報社 電話 編輯部（長）七五一三番 經理部 四〇三四番 社長室（長）二八一四番 振替貯金口座（大連）三七三番

THE MAN CHOU PAO
142 Yamagatadori, Dairen
Manchuria China.

昭和五年十月十八日

閻錫山撤兵 決意守山西
已令石莊晉軍全退 河北已無山西一卒

決意孤守山西之閻錫山已令石莊方面晉軍全撤因之晉軍已由十六日開始撤退日內冀境當無晉軍一兵 奉軍日內亦將進駐石莊云（十七日北平專電）

石友三在濟南就 中央所委新職
第十三路總指揮

據濟南電訊石友三最近與中央新成立妥協十六日已在濟宣誓就任第十三路總指揮職（十七日上海專電）

石軍集中彰德 貼出東北安民布告
並揭歡迎東北軍標語

石友三軍刻集彰德城內早已貼出東北軍之安民佈告各部隊之司令部均揭有歡迎東北軍之標語蓋石現已投東北効誠云（十七日天津專電）

南軍四縱隊渡河 決窮追西北軍
中央軍將領紛紛入京謁蔣 錢大鈞將渡日觀操

上海特訊、張群及方本仁夫婦、十四日午後二時半乘大連丸抵滬、在黃浦碼頭登陸、劉紀文殷汝耕及市府職員均到歡迎、張語記者、遼事出兵、發通電、及張學良就職種種已往表現之事實、及今後收拾時局之方法均係事前與中央商定之步驟、外間謠傳完全不確、張對政治無成見、對蔣江三日電、極端贊同、張曾對余表示、目前首在平亂、其次改良政治、蔣張尚未定會見日期、但張願赴京一行、吳鐵城赴津、為王樹常及于學忠監誓、王金鈺現留遼、俟吳返遼後即南旋、余及方十五日或十六日晉京覲命

漢口特訊、追擊馮軍之四個縱隊、已整理就緒、日內渡河、楊虎城十二日由前方抵鄭、謁何應欽、商追擊事、十三日返防、楊軍十一日克新安後、馮青蔑旅向西竄追、據報、敵無守澠關能力、據官息、馮部吉鴻昌張印相梁冠英三軍、及張占魁騎兵師、經中央軍收編者六萬人、隨馮渡河者、僅孫連仲部、鄭大章三部約三萬人、餘均消滅、朱紹良十四日晨到京、謁蔣胡、陳銘樞晚在蔣宅宴朱、朱即晚來滬、蔣鼎文錢大鈞劉文島、十四日乘飛機由漢到京、下午謁蔣、錢在京事了即赴日觀操、陳誠電京、十五日由漢來京謁蔣、並將赴前方、慰問傷兵、許克祥十四日由鄭到京、毛炳文電十五日到京、劉茂恩電所部抵鞏縣、向洛西推進、又謂劉文島偕錢大鈞蔣鼎文同機飛京、錢大鈞將赴日觀操、

南京特訊、蔡元培十四日語記者、開國民會議、須四中全會解決、余以為國民會議照總理遺囑、應當舉行、惟須有充分準備、否則倉卒之間、難免有流弊發生

濟南特訊、十四日晨十點四十五分、馬福祥由泰安專車抵濟、韓及軍政各要人均到站歡迎、聞馬北來係奉中央命令、與韓協商收容石友三辦法、並商定防地、以及收拾西北軍之善後問題、韓復榘十四日午在省府宴馬福祥、並邀各要人作陪、席後對軍事有所討論、旋到東關樓觀劇、四時赴膠濟飯店下榻休息、

漢口又訊、中央軍佔領鄭州後戰局可算告一段落、第十三師長夏斗寅軍、全部已回漢口、而第十一師長陳誠、亦於十三日開回、目下各軍尙陸續由前線開回、此間之軍事、及其他政務有變更之事、故要人之往來極其頻繁、市長劉文島、於今晨八時乘飛機赴寧、鄭州行營主任何應欽、於昨日發出就職聲明、及報告軍事之經過、傳洛陽新安佔領後、曾命五千軍隊渡河追擊西北軍、此事如果屬實、則西北軍業已無戰鬪之意、若中央軍前進、則除後退外、別無辦法

反蔣軍殆已全滅 中央六師討共
馮須下野以晉陝整理殘軍 夏斗寅對記者談

在戰地四個月今始返漢之夏斗寅在行營對往訪記者談云河南晉軍全部投降孫楚孫連仲鹿鍾麟等僅以身逃洛陽宋哲元曾以二萬部隊頑抗然現已派來代表赴鄭州接洽投誠反蔣軍迄今殆已全滅何應欽就鄭州行營主任辦理善後今後出征河南之中央軍為夏斗寅徐源泉蕭之楚蔣光鼐蔡廷楷陳誠等六師擔任討伐兩湖及江西共匪何成濬就漢口行營主任該軍即由何氏指揮馮玉祥結局必須下野以晉陝為地盤以整理殘軍云（十七日南京專電）

王瑞亭到濟商 津浦直達通車

濟南快信、由津來濟接洽通車問題之津浦路天津局車務處長王瑞亭氏、已於本日（十三日）上午十點半、乘原來之三十二號車、附掛於十次車、由濟返天津、記者以王氏此行、頗為各方注目、特於王氏動身前訪之於車站、當承延見並對記者發表下列之談話、敝人此次來濟、係視察濟南情形、並與鐵路同人接洽一切、協商津浦路直接通車問題、因現在津浦路有兩個路局、權限如何劃分自有最高當局負責辦理、但為便利旅客及增加收入計、亟應從速恢復津浦間直接開行之一二次客車、關於此事敝人在津已與浦口局余車務處長商議、雙方意見大致相同、天津方面因車輛缺乏、只可抽調一列車、浦口方面可抽調三列車、如機車足用一二次車即可每日在津浦間開行、如機車不足用、最低限度亦可間日開行一次、敝人由津來濟時、余處長因事有北平之行、大約三二日內即返津、俟余到津後、再與余處長作一度商議、津浦路一二次通車、即可實行恢復現在津路之收入、以桑園德州為界、桑園以北之收入歸津局、德州以南之收入歸浦局、北段剋除有九十次客貨混合車、在濟津間開行外、並有十三四次客貨車在天津德州間開行、每日收入約六七千元、敝人此次南來深願與濟南車務總段長毛啓裳君作一度接洽、惟迄今尙未得見、大約在開車前、毛君或到站一晤亦未可知云云

于學忠將就 衛戍司令職

平訊、東北第一軍長于學忠被任為平津衛戍司令後、迄今尙未就職茲據、該軍部傳出消息、于氏就職日期、須俟衛戍部組織就緒後、方能規定、參謀長陳貫群氏前次赴遼、即負有關張請示衛戍部內組織問題之任務、是以該部之編制、須俟陳氏返平後方能完全確定云

另訊、吳鐵城訂於十二日由瀋陽啓程來平、聞當局已在東單三條平漢路局官舍、為吳氏預備住所、平津衛戍司令于學忠候吳到後、即行就職、由吳監誓云

河北苛捐雜稅
張學良允調查後統籌辦理 商民仍要求取消中

平漢通訊、本市總商會日前電請張司令長官、一律撤消苛捐雜稅以蘇商困、十四日總商會業得張氏復電、允為調查後、統籌辦理、原電如下、總商會鑒、眞電悉、關於特捐附捐等、現正著手調查、應俟統籌辦理、特復、張學良寒（十四日）

▲總商會請求取消機製二五　天津總商會、以據商布紗同業會函轉電河北省府王主席、財政廳姚廳長、略謂查機製洋式貨物、依照中央則例、原係於出口時交納值百抽五正稅一道、沿途概免重徵、歷經照案辦理、全國遵行、民國十七年中央通令、又已增加二五、是值百業經抽七五之多、國貨衰微、已屬不堪言狀、詎意晉方為軍事籌款不惜一再剝削、復於本年五月間、特設專局竟將機製洋式貨物臨時增徵二五、名曰附捐、查此臨時附捐、前在張褚時代、雖有一度之徵收然彼時中央尙未有二五之增徵、革命軍克復平津後、晉方當局、以中央業已增徵、舉開幕時特捐予以撤消、孰意出爾反爾、本年反行設立商民忍痛已半有餘、國貨工廠、已凋零殆盡鈞座維持國貨、愛民恤商、佇望毅然主持、迅賜撤消、臨電迫切、無任感禱云

▲糖商請求取消糖捐　天津糖業雜貨同業公會、為求取消糧類特捐、投函各報、請代為呼籲、茲將原文披露於後、大主筆鈞鑒、敬啓者、苛捐雜稅、病商害民、已非一日、特因處於軍閥積威之下、呼籲無門、不得不忍痛一時、目下張司令長官為解除民困起見、業經頒發布告將前駐軍地所有擅自加派之特捐雜稅、一律豁免、民衆痛苦、頗有解除之希望、敝會各商俱屬糧類營、業從前舊例、凡糖類入口、經過海關之後、即准通行、本埠不另加捐、如再轉銷外埠各處始徵捐稅、不圖自本年五月間前河北當局、以籌集軍餉為名、即更舊例、創設糖類特捐、捐率較前加重、凡糖類抵岸之後、如移入華界、不問是否轉銷外埠、即或敝同業由租界下棧、起入華界上棧、亦均一概收捐、直與落地稅無異、自此項特捐加徵之後、糖類營業、日益蕭條一般人民、均感痛苦、核諸上開布告、此項特捐、當然在豁免之列、但不識當局之命令、何日實現事關國家信用及商民利害、均極重大、敝會現正根據明令、籲請當局、迅予實行取銷糖業特捐但因商民力薄、恐有未逮、素仰貴報熱心公益、拯救窮困、崇論宏議、言重九鼎、值此商民備受摧殘、彷徨歧途之際、務懇大主筆盡力援助、對於此事主張公道、多所論列、促醒當局道國以信俾長官命令迅予實現商民痛苦、完全解除、則敝會代表一般商民、實不勝感戴之至

在暴力下開催之 中俄會議前途
因受壓迫未可樂觀 噫請觀蘇俄機關報之謬論

南京特訊、中俄會議、十一日已在莫斯科開幕、據加拉罕開幕時之演辭、對於伯力紀錄、俄方仍無解決誠意、我國代表發交我國之電報、多被扣留

莫斯科特訊、「眞理報」（勞農政府機關報）在十三日社評中、認為莫斯科之中蘇會議在根據於恢復中蘇間以前所訂結各條約效力之伯力協定之基礎、以解決中蘇邦交、開歷史上新紀元、又謂「對於伯力協定、任何曖昧皆所不容、中國當局、如一面履行該協定上之多數條款而同時對於驅逐白衛軍及其組織者之一款、固執而不履行、則不但傾覆此次會議、亦係以外交手段擁護白衛軍之拔猖、吾人所引為遺憾者、中國代表在其演說詞中、僅於交涉的承認中國在準備遵守自身義務之限度而已、而蘇維埃代表、對於坦白的承認伯力協定之必要、提出直接問題後、竟惹起長久之討論且延至下次會、伯力協定中無一欵減削中國民族之主權者、惟其如是、蘇聯堅持中國方面對該協定之無條件的承認與遵守、始得其當、蓋捨對於伯力協定之充分承認外、工作無成效可言」

東北接收新樂大名 更向平漢前進
平綏線尙未至康莊以北 晉軍已先棄張垣

東北軍十四日接收新樂又往正定日內將入石莊一方由桑園陸路入冀南之東北騎兵郭希鵬部已接收大名更進駐平漢線邯鄲磁州平綏線尙未進至康莊以北但晉軍已放棄張家口後退云（十七日北平專電）

湯玉麟傳將就任 熱綏邊防司令
東北並將接收綏遠

湯玉麟近決就熱綏邊防總司令熱軍日下準備以二旅進至古北口東北之接收綏遠愈為顯明矣（十七日山海關專電）

永井次官 已到南京

永井政務次官一行十六日午後四時半由滬抵京受中日多數官民出迎即入日領館（十七日南京專電）

陳德徵被拘 原因為吞欵八十萬之多

前上海市政府社會局長陳德徵身兼數職為上海要人十六日忽被總司令部在京將陳逮捕監禁據稱總部現已接到對陳之告密書函數十件後曾將救國基金八十萬元肥於私囊蔣介石對此極為憤慨已令嚴罰云（十七日上海專電）

論說
識事亦須逢時（知非）

豪傑應運而起、其間有幸與不幸焉、幸則所向有功、不幸而動遭失敗、枉費智力與心機、不避艱難與危險、子輿氏云：雖有智慧、不如乘勢、雖有鎡基、不如待時、其斯之謂歟！時勢不至、而欲植天下於泰山之安、未有能濟者也、吳佩孚為直魯豫三省巡閱使、以資格能力而言、足以統一南北、稱雄宇內、終未得償其願者、孰為之、時為之耳！毫無機會之可逢、復對曹錕專尙感情、惟思盡忠於曹氏、賄選總統雖曰大不滿意、然不能犯顏苦口、力陳其非、吳氏已難辭其過、彼失敗而吳與之俱敗、勢所必然者也、武力統一之說、吳氏亦常言之、卒之不克成功者、時機被曹氏作踐、四方干戈並起、大亂方始、智者難為謀、勇者難為力也、

蔣介石崛起廣州、考其才力聰明、不必遠出於儕輩之上、乃一戰而吳敗、再戰而孫逃、武漢平定、東南半壁烽煙亦隨之而息、迨其後桂系包藏禍心、閻馮破壞黨國中央政府、勢如壘卵、岌岌可畏者屢矣、當茲時也、設以他人處之、有不惶無所措汗流浹背、拱手而讓於人、己則黃冠草笠、退歸林泉、甘與樵漁為伍者乎、蔣氏則不然、愈至危難之際、愈思振刷其精神、與之奮鬬到底所謂不遇盤根錯節、無以別利器、蓋即此也

夫勢力與主義、互相為勝負者也、有時勢力勝而主義負、亦有時主義勝而勢力負惟觀潮流之鼓盪如何耳、蔣介石戰則必勝、攻則必取、實三民主義使之然也、彼膜視三民主義、或假藉三民主義、養其勢力、希圖非分者是甘讓蔣氏以獨步、自居於後、吾末如之何也已矣

令賑委會籌賑 魯皖豫兵災
行政院議決

南京特訊、行政院十四開第九十次會議、出席宋子文鈕永建、易培基、王正廷、王伯群、孫科、蔣夢麟、劉瑞恒、陳儀、列席穆湘瑤、陳紹寬、呂苾籌、曾養甫、主席宋子文、決議事項、一、農礦部呈送修正農鑛部分科規則、請鑒核備案、決議、准予備案、二、威海衛管理專員徐祖善蒸十日電、請示威海港務應交何機關管理案、決議、交海關稅務司接收、所有港務收入、轉交威海衛管理公署、三、蒙藏委員會呈為哲里木盟扎薩克和碩博多羅嘎台親王阿穆爾靈圭、業已病故、擬請以和希格繼任哲里木盟科爾沁爽賀勒扎薩克遺缺、決議照轉、呈政府任命、四、

和、為技正、黃玉瑜為技士、決議照呈政府任免案

北滿有百斯篤 結冰期近愈形猖獗

據北滿防疫局發表北滿全體至十七日之百斯篤病死亡者達三百名最近四洮線死五名因迫結冰期將愈形猖獗東鐵醫務局已開會協議防疫（十七日哈爾濱專電）

法使離平赴京
先行渡日與馬太爾協議

法公使威典氏十七日由平首途過津渡日廿二日抵東京與馬太爾公使會見協議後定廿七八到滬三十日赴京捧呈國書該使今後將在京交涉改訂中法條約云（十七日北平專電）

津浦未能直達 通車之原因

天津特訊、津浦路通車問題、自南北分設二局後、阻礙益多、北局玉璨、因得石友三之保薦、已升任局長、同時東北當局、又委前任京奉局長唐文高為副局長、唐於十三日已到該局視事、天津濟南間通車、業已不成問題、但北局因懼南段扣車、故車開到濟南即折回、乘客去浦口者、須在濟南下車、改乘濟浦車、行旅上下、至為不便、而實際上北局所管轄之範圍、僅及德州為止、德州以南之收入、悉由南局提取、行政系統既紊亂、客貨運輸無整頓可言、不意大局統一、該路反成分裂之形勢也云

何鍵赴漢謁何應欽 磋商湘省軍政
決清湘境散匪後派軍入贛 並議定改組湘省府

長沙通訊、何鍵於九月三十日晨、乘咸寧兵艦赴漢親面何應欽、磋商剿匪軍事、防桂布置、以及湘政善後各端茲於三日下午二時歸來、探聞要點、分誌如次

▲剿匪方面　目前言剿匪、非一省單獨動作、或一方面進攻所克有濟、據最近確報共匪彭（德懷）黃（公略）兩部幷朱德之一部、約三萬餘人均集中贛省袁州、向分宜行進、毛澤東伍中億林彪等部約二萬餘人、集中吉安安福附近、根據搜獲共匪秘密文件、其主要陰謀、急在奪佔南昌或九江、匪之大部主力趨重袁州高安者、即匪衆行動應有之表現、至於攻取吉安、不過以小部匪股牽制該方軍隊（鄧英）免受夾擊而已此外留孔荷寵李行實胡筠等部、盤踞平江、利用赤衛軍分擾瀏陽湘陰岳州、擬隨地破壞湘鄂鐵路、及電報交通、又留陳留及林彪之一部、盤踞茶陵、利用赤衛軍分擾攸縣安仁醴陵以擾亂長沙上游、凡此種種皆防何鍵部隊入贛追擊、故在湘境內共匪未清以前、第四路軍實不宜深入贛境、何鍵因此有赴漢籌商必要、聞與何應欽協商結果、在目前已入贛之湘軍、均暫停止現在地區（萍鄉安源）集結待命期內、將茶陵之陳留林彪兩股、及平江之孔荷寵李行實胡筠三股、分路撲滅、同時指派相當團隊、佐以軍隊力量、分區肅清各地散匪、維護鐵路交通、則湘境剿共事宜即可告一段落、然後抽大部兵力、向湘境袁州高安安福之匪衆猛迫、另由鄂省加調彭啓彪幷公秉藩兩部、開赴江西、協同在贛之張（輝瓚）譚（道源）鄧（英）各師、分路圍堵、庶收一鼓蕩平之功、何鍵返湘之日、比即令派第十五師王東原部之侯鵬飛旅開赴湘陰、汪之斌旅開赴瀏陽、及長平大道之金井協同第一二剿匪大隊、幷平瀏團防義勇軍、向平江孔李明匪包圍進剿、而以三十一師陶廣部之王英兆曹燧兩團作預備軍、又派十九師李覺部之鄧南驥旅開赴茶陵、進剿陳林兩匪、均限二日內到達指定地點、實施進剿、限一星期內完成肅清任務、查茶陵陳林兩匪、共不過三百餘鎗、人數一二千之譜、我軍以衛來攸安茶聯防團隊槍枝計算、已達千五百餘枝、再加鄧旅實力、肅清當不成問題、至平瀏孔李胡等匪、共有槍一千餘枝、人數五六千、然以兩團剿匪大隊、一個保安團、幷平瀏長陰各團民自衛軍一二萬（槍枝共不過三四百桿）用侯汪兩旅指揮進剿、只要步驟一致、必能如期消滅匪衆也

▲防桂方面　桂張企圖二次入湘、志在利用唐生明李澤民等部前驅、供其犧牲、何鍵於赴漢之先、電令湘南警備司令段珩、集結全部兵力及湘南各縣團隊、以敏捷手段、先將永州唐部解決、再扼守泗邊、相機迎拒、果於十月一日將唐部驅出湘境、克復永州、唐桂受此打擊、心意頓冷、又因楊騰輝大部尙在賓陽、後等無再進勇氣遂退回全州黃沙河一帶、取觀望態度、唐桂既不能犯湘防務當然緩和、目前無須急於加兵、稍緩一星期、將湘境內散匪肅清、則辦法更多加兵亦極易矣

▲政治方面　歷劫之餘、善後百端、政治尤應首謀健全省政府現有委員從未到會列席者、有陳渠珍張輝瓚二人因事離職日久者有葉開鑫吳尙吳劍學黃士衡（兼教廳長）曾繼梧五人、在省者僅曹伯聞（兼民廳長）張開璉（兼財廳長）新近回湘之曹典球宋鶴庚（兼建廳長）四人而已、殊不足以策政治進行、故請將陳張葉吳吳黃曾七委員一併開去名義另加譚常愷張炯雷鑄寰熊德柏等四人為省委幷將四廳重新改組、除兼廳長張開璉仍舊外、以兼民廳長曹伯聞調兼建廳長、委員曹典球兼民廳長、譚常愷兼教廳長、宋鶴庚專任委員、已由何應欽轉呈中央、核定任命矣

北平公安局長 鮑毓麟招待
平津新聞界

北平訊、北平特別市公安局長鮑毓麟氏、十四日午在半壁街私宅招待平津滬新聞記者到五十餘人、席間鮑氏致詞大意略謂本人與諸君、本為兩年前相識、故今日邀請諸君、不能謂為招待、而可謂之敘舊、承不棄惠臨、至為榮幸、本人素在軍界服務、此次奉張司令長官之命、來平擔任公安局長、自維警政非所素習、深願諸君隨時指導、警察與人民關係至為密切、本人來平之始、承北平商民熱烈歡迎、頗以不能增進平市一百三十萬市民之幸福為懼、顧本人作事、從未以金錢及作官為目的、今後定以全副精神、為北平全體市民謀幸福、倘承諸君本愛護北平之精神、各獻所見、隨時指告、俾收集思廣益之效、則所深幸云云、旋由革記者代表新聞界致答詞、至一時三十分攝影留紀念而散

中國出產品 比國博覽會中
得獎之榮譽

南京訊、交部十四日接褚民誼自布魯舍拉電告比國博覽會、中國出品得獎情形、茲將原電錄後、博覽會蒸（十日）行授獎典禮、比王蒞臨、吾國共獲獎憑三百三十九張、列名第三、計工商品得最優獎十四、金牌四十二、銀牌三十二、銅牌七、教育品最優獎八、優獎十九、金牌八十五、銀牌十、繪畫品最優獎十、優獎十一、金牌四十六、銀牌四十一、各種體育器械、亦得最優獎位置云

代收遼災賑款辦法

一、交款時由經收機關之經收人掣給蓋印之收據
一、捐款名單俟彙齊後即在本報逐日發表
一、代收賑款現已開始惟收款期間則自第一次發表捐款名單之日起以四十日為限
一、外埠有向本報分社送到捐款者即由該分社代收代給收單名單亦在本報發表
一、收款處 大連華商公議會 滿洲報社 西部大連商民公議會 小崗子華商公議會

主催 滿洲報社
後援 大連華商公議會 西崗華商公議會 大連山東同鄉會 中華青年會 大連商民公議會 鞍山製鐵部華員一同

樂捐表

△以下本報代收

長壽公司寶號 大洋貳拾元

華記號寶號經徵 石河驛會各位共 小洋十四元二角

劉榮眞先生	小洋三元
王浦溪先生	小洋三元
王眞九先生	小洋一元
王袁氏	小洋一元
金王氏	小洋一元
劉永盛先生	小洋一元
劉孫氏	小洋一元
趙王氏	小洋六角
王倫五先生	小洋六角
王張氏	小洋六角
王在田先生	小洋六角
王治常先生	小洋四角
楊侯氏	小洋四角

華記號寶號經徵 老爺廟會各位共 小洋十七元八角

黃張氏	小洋三元
郭陶氏	小洋二元
黃心一先生	小洋一元
黃輔臣先生	小洋一元
李景奎先生	小洋一元
黃孫氏	小洋一元
萬貴軒先生	小洋一元
王永鐸先生	小洋六角
張徐氏	小洋六角
張雷氏	小洋六角
王永昌先生	小洋六角
汪福祥先生	小洋六角
倉學眞先生	小洋六角
張世德先生	小洋六角
黃六之先生	小洋五角
黃隋氏	小洋五角
黃桂蘭先生	小洋五角
黃振官先生	小洋五角
尹心德先生	小洋四角
倉王氏	小洋四角
汪張氏	小洋四角
萬福蘭先生	小洋四角

以上共收 小洋 三十二元 大洋 二十元

連前累計

小洋	七千六百十七元九角五分
大洋	七百九十元二角
鈔票	二百七十一元三角
金票	一百五十九元九角九分
哈大洋	三十一元五角
銅元	四千二百十九枚

馮鹿採倉惶北走
鄭州克復前後
吉鴻昌劉春榮先後反正
中秋月夜陳誠入城

鄭州快訊、六日中秋上午三時後、記者因事尚未就枕、忽聞東南方砲聲益近而急、未幾機關槍達達之聲、相間而起、俄而西南隅之發生此同樣之聲、步槍亦可聞、其近可知、吾人以爲中央軍已抵軍站附近兩端矣、至五點半、其聲猶未停止、天既昧通衢中尚無行人、頗滋疑慮不知外間作何景像、馮既下令死守、是否在此巷戰、究竟南軍已抵何處、擬冒險往外一探、甫出門外、忽砰然互響、大砲之彈、如由頭上飛過、仍鼓勇前進、途中兩次遇飛機、至車站又遇一次幸未擲彈傷人、探得駐隴海二十四號洋房之第二方面軍首領鹿鍾麟、已於今晨辰刻離鄭北逃

孫良誠 六日尚在鄭、早記者往謁、已不知其踪跡矣大約已與鹿同去、孫本係第二路總指揮、因受副總指揮吉鴻昌在中牟反正之壓迫、不得不去、馮玉祥知軍無鬪志、大局決難再支持至秋節以後、已於前夕秘密北上、臨行之前、猶迫衛戍司令李廣炎率部先行蓋李爲第六路將領、現萬選才已爲蔣用、前會遣其師長萬藏鈞（萬之叔父）回豫、密令該路各師反正、謀泄被捕、今尚在押故馮防其暗作內應也、乃改委張自忠師之某旅、擔任警備之責、七日下午鄭市四郊均已被中央軍佔領、西北軍仍據鄭市四圍之壕溝抵抗此溝係勒令老百姓日開在掘以備外守者（開掘時被飛機炸死多人）其不能親自工作須出相當之代價、至下午**西北軍**漸不能支持、有一小部退至市內搶掠、被中央軍遇見、即開槍擊退、其大部則步行北退、此時陳誠三馬路眞明電影院及桂輪中學集合、夜十時、大隊已到遂鳴槍自衛、衛入軍站一帶喊聲震天、砲聲四起、子彈紛飛、鬭軍站後又發火、民衆無不恐慌、祇得閉門屏息待旦、十一時、聞收集合之號、但不久又聞槍聲喊聲如前、蓋又來另一批之軍隊、初入市時、乃在夜間、而非白日、不得不示威、以防意外也、如是者數次、至天明始止、惟是夜適值中秋、月明如晝、此亦足助中央軍之積極前進、而壯其膽量與聲威者也、八日晨記者出外視察、馬路上往來者**多中央**各軍兵士、臂纏藍地紅條之袖章（中一道色紅、左右兩道色藍、南籍多穿草鞋、北籍則否、精神活潑、體力強悍、與地方民衆亦頗能相安、十八軍軍長兼十一師師長陳誠、副軍長羅卓英、第九軍軍長上官雲相均出示安民、該軍由南路繼十八軍而入鄭也、其餘第七五十、二十六、四十七、十一等師、均已先後入市、即往北追擊馮軍、有一部不來鄭、直接由前線繞道至榮澤及黃河南岸攻擊、故該處已發生戰事、西北軍欲安全退回老巢、誠非易事也、鄭市商店、八日仍未開門、九日或能營業、但皆自動懸旗歡迎、氣象一新、民衆忻忻有喜色、蓋半載受馮之苛政壓迫、今得解除、如病者之獲良醫妙藥也

鄭州又訊、中央軍圍攻鄭汴已詳前訊、茲再將鄭州被圍之現狀、開封陷落之情形、分述如次、鄭州附近一帶、尚有西北軍十萬人左右、此外隴海線西路鐵爐站以東約七公里之孫良誠軍、至今仍與中央軍相持、此地離鄭祇有十餘里、而東路之中央軍即前原駐[illegible]河民權數縣猛攻蘭封之各部隊、並增加陳調元軍之一部、自佔汴垣後、節節進迫、一日夜間、連佔三站、而韓莊、而中牟、而白沙、西北軍則據古城（係鄭州鄭站火車十五分即到）及東關鳳凰台各地、暫行防守、以掩護退却、六日統一號鐵甲車、擬衝白沙、卒退回、平漢線南路由許昌以迄小李莊之西北軍、僅**張維璽**部、已有三四師之衆、石振清之第六路、及鄧寶珊部之任應岐軍、亦各有數萬人、已被徐源泉王金鈺郝夢麟蕭之楚等師、包圍數匝、聞已截斷五六節、不能互相聯絡、其他各部之西北軍、屢欲由鄭南攻、以資救援、卒不可得、至今尚未脫險、並聞有鐵甲車一列、總參議及高等顧問、均被困於新鄭謝莊之間、無法逃出重圍、北路猶幸石友三尚在假道、得由黃河沿岸陸路退至孟津渡河、過返潼關、惟是否能安全歸陝、尚屬問題蓋此間盛傳聘已遣楊虎城岳維峻各軍、間道至秦、聯絡全省民衆及陝軍舊部、拒絕西北軍入關至甘肅**之五馬**亦有與陝人取一致行動之說、鄭市商民、感於以上種種謠言、遂拒收西北銀行鈔票、及銅元票、並影響於農工銀行、馮乃出示限制兌現、表面上每日准兌千元、每人以伍元爲限、但多爲兵士所兌、商人百不得一致全市閉門停業、前此每日下午六時後、尚勉强開門一二小時、今則日日爲陰曆元旦、無一家營業、路絕行人、闕市黑不見人、雖日用必需品之『開門七件事』亦無處購買矣、但治安秩序尚能照常、未聞有匪人游勇、乘機擾亂云、開封城內、已有陳調元軍一部、督同巡警、維持一切、此係交通界傳來消息、據云三日上午四時以前**鹿鍾麟**徐永昌率二三兩方面軍退至開封車站時、探悉各界已派代表潛往蘭封中央軍大本營歡迎、有一部分商店、且懸擁護蔣總司令暨某主席之旗劉春榮反正既成事實、苦不速行西退、難免有內應外合之危險、不得已各令所部、凡無軍可運者、立即步行出發、鹿徐亦急乘汽車而去、約半小時、中央軍已追至汴站、徐氏抵中牟轉而向北、渡黃河後、候乘火車返晉、謁閻報告、鹿至翌晨抵鄭、即聞陳與韓交換魯豫主席、而陳本人、已於今晨由歸德蒞汴、鹿防南軍由開封北渡黃河尾追、致斷退路、乃命劉驥先率其新編之獨立第一軍、馳至黃河兩岸防守、即委劉爲河防司令所有退至河北及新鄉各軍、均歸調遣、昨夕鄭州衛戍司令李廣隆部、與孫殿英部、均已退至該處、亦歸節制、劉以一身兼參謀長軍長司令三職矣

鄭州又訊、鄭市附近大戰、已詳前函、西北軍雖集中兵力、極拚命防禦、並舉打通西路、以便退歸陝甘、卒因大勢已去、士氣已衰、無法支持、消息日惡、數日以來軍官眷屬、傷兵軍用品、輜重隊、及粗笨器具、均已先後運往黃河以北新鄉懷慶一帶、再西行由孟津渡河、至豫西間道回陝、其非戰鬪人員、或老弱新兵、亦陸續北去、在道清路集合待命、蓋已與石友三成立諒解、准其假道、石已令其後方司令兼交通司令李豐椿、特予通融、俾可安全退却也、至前被第三方面軍破壞之黃河鐵橋、平漢工務處、已奉命派人趕速修工竣、昨日已通車鄭地西南郊十里內外之**劉茂恩**等部、現仍與孫良誠及宋哲元軍激戰甚烈、双方爭奪三官廟須水鎮十里舖等陣地、其中尤以金水鎮一處爲必爭之焦點、因其距離鄭市之金水河、僅數里也砲聲隆隆仍日夜可聞、西北軍所以不退者、緣馮玉祥現尚在鄭州城內、本早（三日）局勢又變緊急、據確訊、開封已於今晨四時半失守、第二方面軍由前線（興隆）退至開封車站時、劉春榮軍在南關把守、不准退入城內、祇允兵車立即西行、不得停留汴站 劉氏實靳雲鶚之舊部顯已受靳之運動無疑、致鹿鍾麟等部、皆退至鄭州、鹿本人已於本日上午九時乘汽抵鄭、現與劉驥同住二十四號洋房、孫殿英部先一日已往北退却云

印度人民被壓迫
組織非買同盟
反英氣燄愈益熱烈

印度孟買官憲依然繼續壓迫全印度國民會議派反英運動員十六日竟逮捕二百五十名自十五日早開始逮捕者共計四百三十餘名因此惹起孟買全市民反英氣燄益熾且繼續實行三日間非買同盟全印度國民議會本部之根據地已遷移至回教徒之住宅區域意在繼續其反英運動云（十七日孟買專電）

蘇俄定期飛行
準備延長至海參威

德英日歐亞連絡飛行爲蘇俄五年內計畫之一是故自今夏起已實行莫斯科與伊爾庫間之定期飛行並豫定俟明年結冰期間再行延長飛行至伊爾庫以東赤塔海參威爲止並準備使用耐寒用飛行機規定每一星期往返飛行二次尤希望於一二三年後與日本連絡云（十七日東京專電）

殖民地司法權
移交司法省管轄說擡頭

日本拓務省當局、於現在朝鮮台灣關東州南洋諸殖民地之司法權均屬於總督長官之下實與日本帝國全土司法權統一之旨相違是故主張今後將此司法權完全移交日本司法省管理已得司法省當局同意刻正準備着手調查云（十七日東京電）

川東神匪肅清
匪首汪長清已伏誅

重慶通訊、下川東神匪首領汪長青擾害地方、一年有餘業經廿一軍邊防司令陳蘭亭拿獲、電准劉湘就地處決、並擄影寄呈軍部備案、其黨羽劉孝平秦槐軒等、亦經涪陵縣擒獲解鄂、並由該縣將搜獲川滇黔紅軍總司令汪長青名片十七張、佛法大顯一本、總司令旗一張、聖義、社片一張、推算冊一本、廖司令旗一張、總司令郭昌榮委狀一件、靈符帕一張、精靈宮先鋒司令寶大旗一張、推算冊一本、大小印一張、官佐士兵冊一本、一併呈送軍部、涪陵人民因久遭匪禍痛析離居、慘不可言、特由該縣行政會議電懇劉湘撥款一萬元、發鎗二千支、以備賑及辦團之用、又陳部張團追剿由梁山竄入石硅忠縣之匪、生擒匪軍游擊第三路總指揮李光華一名、俘獲共匪十餘名、已電請劉湘准予依法處決、以寒匪膽而快人心（李光華原係共黨領袖）在酆都南岸與汪長青合夥、追隨頗久）又酆都公安局拿獲神匪王子臣、秦聯芳、敖伯寬、王明瓊、敖承易、張福鄉、及王明安等十餘人、送交陳蘭亭處辦、經陳分別研訊、王子臣汪長青之特遣司令、秦聯芳係得力從匪、應依懲治盜匪條例處以死刑、敖伯寬、王明瓊、敖承易、張福鄉、四名被脅附和、非出本心、擬處監禁數月、以示薄懲、其餘王明安等被拉入黨、只有數日、擬准取保開釋、予以自新、現已電呈劉湘核示遵辦矣

日名古屋突起強震

日本名古屋地方於十七日早六時三十分頃突然發生極強烈地震人民均皆飛出戶外準備逃難據調查結果幸無被害者云（十七日名古屋電）

北極探險航空協會長
露愛納賽博士承諾就任

北極探險航空協會長愛芝克納博士逝世後所遺會長一席虛懸多日無人繼任茲幸露愛納賽博士承諾繼任會長並決定於一千九百三十二年內實行北極探險云（十七日菲里多利亞電）

海軍條約成立
英美日三巨頭放送祝賀

英日兩國首相及美國國務總理三巨頭豫定於本月二十七日午前八時或九時值英美日三國之倫敦海軍條約成立之際共同由倫敦華盛頓東京三國首都放送祝賀詞云（十七日東京專電）

邵力子營救
被看押陳德徵
蔣令邵勿過問

南京特訊、十四日記者謁邵力子、陳布雷、詢陳德徵事邵陳表示、渠等曾爲此事謁蔣、代爲緩頰、蔣謂請勿過問、現由劉蘆隱電葉楚傖、來京營救

冀省民政廳
已實行移津

平訊、省政府及民政廳、業於十四晚十時移津各項卷宗以及傢具等、自十四日上午六時、即開始用地車向東車站裝運、分裝十餘輛、兩處裁留職員日餘人、大部十四日晚隨同前往、其餘一部份以及工友等、將俟完全移清後、再行赴津、此外教育建設農礦工商各廳、因舊址一時不克騰出、遷移似稍須時日、教廳秘書長李琴湘、十四晨由津抵平、即到廳籌備一切、頗形忙碌、廳長張見庵、則定十五日正式到廳辦公、工商廳長何玉芳前日返平、昨日午後、並曾召集會議討論移津及其他廳務云

稅收機關亦即移津

平訊、河北省府十四日開始移津後關於在平之省稅徵收機關、如煙酒公賣局、印花稅局、稅局亦必移津辦公、一俟接到省府命令、當可實行、又目下河北印花稅收、尚未能完全統一、蓋因晉軍尚未撤退、而各縣縣長、以及辦理稅收人員多、存五日京兆之心、須俟將來之整理云

并擴大會議
已無形解散

天津特訊、頃據太原來客談稱擴大會議迄至最近、已無形解散、祇留組織宣傳二部、擴委在并者亦漸減少、下級職員、閻共給資萬元、交擴會遣散、一部在津待機會者閻亦以無等候之必要、匯來一千元、囑各回籍、該款由楊延康負責分配、已於日前發放云

豫戰行將結束
西北軍全體將歸順
何應欽乘飛機赴鄭

徐州函、隴海平漢兩路中央軍、於七八等日、大部均雲集鄭州、即分向西北兩方面推進 八日據路方確訊、南軍已有一部沿平漢線進抵滎澤、隴海線一部到達當縣黑石關、正渡河直趨洛陽、聞馮玉祥刻尚在洛陽城中、指揮所部向潼關撤退中、一說馮已北去、將洛陽一帶部隊交由鹿鍾麟負責指揮、惟據軍界消息、洛陽附近、截至八日止、尚有戰事、查爲我平漢左翼軍抄洛陽後與馮軍掩護退却部隊衝突所致、且夕間即可解決矣、至鄭州以西、洛河橋以東目下已無馮軍蹤跡、總部行營列車、已於八日由汴開抵鄭州、蔣總司令亦到鄭視察勞軍、不日回京、又徐州行營主任賀耀組於八日午乘專車由京過徐赴鄭州 報告新兵訓練經過以及請示徐行營是否結束等事項、當賀車到徐站時、停三十分鐘、據賀語記者、現在平漢隴海兩路軍會師鄭州後、豫省討逆戰事、即暫告一段落、所有馮玉祥之殘部西北軍、現經國府派員分途接洽、大致已無問題、將來可望西北軍全體歸順中央、賀復接馬鴻祥電稱、新任第二十二路總指揮吉鴻昌及張印相張維璽諸部、刻均奉令調駐豫東、改編訓練、其他各軍將另有支配云云

漢口通訊、武漢行營主任何應欽、奉蔣總司令電召、於八日晨八時許、由漢乘達格來斯號飛機北上、由航空第五隊副隊長葉志堅駕駛、何氏此行除報告湘鄂贛三省剿匪近況外、聞並請將某某兩師調赴江西、協助剿匪、而第三軍團總指揮何成濬氏、亦於八日傍晚趕往鄭州、聞八日晚總司令召集各將開軍事會議、一說係集中訓話、總司令本人、定九日乘飛機返京、主持國慶典禮、並致祭譚延闓、鄭州總司令行營事宜、令何應欽暫爲代拆代行、何應欽八日電漢、召行營秘書長劉健群、機要科長謝伯元、秘書王祺赴鄭工作劉等擬率侍從副官會計員衛兵掛半、已向路局要車、定十日午掛快車北上、如此則何氏於一週內必不克返漢、至漢行營則由副參謀長王倫暫爲主持云

首都各界將開
賀將凱旋會

南京訊首都慰勞會（十四日）開會、決議定（二十日）開歡迎蔣總司令凱旋大會、職員由各機關團體分擔、地點在共公體育場、是日全市放假以資慶祝、又京市黨部、寒（十四日）開會、決議、召集各界開歡迎蔣總司令暨前方將士凱旋大會

劉文輝特派邊軍
征剿甘孜喇嘛
宣布該喇嘛十大罪

成都通訊、西康甘孜大金寺喇嘛抵抗官軍、蹂躝漢民衆、無惡不作、川省府主席兼川康邊防軍總指揮劉文輝特派邊軍一師二旅進剿、以馬成龍爲先遣司令、征取甘孜、左翼縱營由亞身古佔領高山追至黨古村、右翼劉營由白利寺上山追至雜林村馬成龍由正面進擊、直逼大金寺、昨據馬之捷報、是役取首級數十、擊斃喇嘛甚衆獲槍五十餘支、牛馬無算、刻將大金寺三面抄圍、指日可下、旅部恐藏內喇嘛誤會發生不測、特宣布大金寺喇嘛十大罪、俾知順逆而免脅從、略謂大金寺自民七絨壩岔漢藏交兵之後、往往藉勢逞兇、殘害種族、其罪一、受雅拉寺喇嘛之賄賂、收容甯寺匝珠匪等、索取十五戶百姓、其罪二、不遵官廳裁判、擅自興兵佔領白利、其罪三、焚燒民房十餘座、擄掠男女白餘人、其罪四、闔提民有槍支、強逼無辜投附其罪五、搶劫人民財物、戕害良民性命、其罪六、放縱逆騎多四、踐食其成熟莊稼其罪七、樹立獅式旗幟、僞託番官名義、其罪八、擾亂國家領土、妨害地方治安、其罪九、不聽調解、敢與官兵抵抗、其罪十云云、聞各喇嘛見此佈告、已起分化、大金寺勢將瓦解、該喇嘛等有退藏北之說、惟一時尚未敢滅、現甘孜大軍雲集、需餉孔殷、而北道梗阻、藏路

旅平豫賑災會電懇
國府豁免賦稅
並請迅撥鉅欵救濟

北平通訊、旅平河南賑災會以河南歷經天災、現戰事雖已結束、各地匪忠仍猖、流離失所之難民、待賑者尤衆十四日特致電國民政府、請令河南認眞剿除土匪、並豁免戰區匪區賦稅、以資救濟同時復致電國府賑委會、及慈善團、請迅撥巨款、賑濟戰事匪患區域之災民、茲錄原文如次△致國民政府電 南京國民政府鈞鑒、豫省比歲災祲、重罹戰禍、自今春以來、戰機再啓、連綿至半歲以上、東自歸德、西抵陝洛、南迄由汝宛、戰線延袤至千餘里之廣、戰事之擴大長久、爲有史以來所僅見、人民受禍之慘、亦爲從來所未有、砲火所經、夷傷滿目、民死於彈、食糧搜括、悉供兵食、民死於飢、室屋摧燒、里居蕩析、民死於流離轉徙、耕地復爲壕塹、牲畜悉被擄奪、耒不任出、蒿萊遍野、欲耕不得、未來之患、更無底止戰事方酣、羣盜蠭起、競相利用、匪燄益張、屠村劫寨所在盤踞、殺人放火、絕無天理、人民如魚游沸鼎、極人間地獄之慘狀、無人過問今幸戰事漸告結束、死者已矣、生者殘喘欲絕、待救方殷、寒冬將屆、無衣無食、且無住所、何以存活、伏望政府念民命之無辜、憫飢溺之由己、迅撥巨款、立施賑濟、並將戰區匪區各縣賦稅暫予豁免、電飭河南當局認眞剿匪、舉辦清鄉、以全孑遺、不勝迫切待命之至、旅平河南賑災會李時燦元叩

天津公安局
督察四鄉警務
擬定規則辦法

天津訊、公安局以四鄉盜匪出沒無常、督察巡視、關係甚重、茲特依照舊案、擬定四鄉督察規則、一、四鄉督察長綜理全處事務、並指揮所屬執行職務、二、本處因事務之必要、得呈由局長指揮、調遇保安警察各隊協助三、四鄉督察長、就四鄉轄境每月派員巡查次數、至少須在二次以上、並於必要時、得酌帶隊伍巡行、以資鎮懾四、每次督察事竣後、應就所得情形、依照表式塡註報告五、關於四鄉警務、應行會議事項、得按局訂會議章程、於每日四鄉各所會議時列席會議、但於要時、得四鄉督察長召集臨時會議

何成濬已頒令調
十師四旅大軍
會剿長江沿岸共匪
航空大隊運炸彈赴贛轟炸

漢口特訊、航空一隊全隊三十餘員、日內運大批炸彈赴贛、轟炸共匪、何成濬對於三省之共匪擬一齊開始進剿之事、已如前報聞已命夏斗寅軍着手準備其他尚有十個師四獨立隊、擬俟其開回後發與命令、將來對於九江宜昌間沿岸之共匪、擬着力痛剿、俾免去船舶被射擊、而使外人方面感覺不便之事、夏斗寅之第十三師已回漢口同時廣水花園孝感黃陂等處之軍隊、亦已配備完竣、正着手準備剿匪、據行營令平漢路局備車七十列、自豫進兵返鄂剿匪、已定四十八師駐宜沙四十四師駐襄河、新二新三兩旅駐襄河協助、十三師駐鄂東、僅留一團駐武漢、岳維峻陳誠兩部、駐平漢沿線、容景芳旅駐隨棗、蔣蔡兩帝駐鄂南、並相機南進、協擊湘匪、五十師仍駐鄂北、李雲龍全部、即由沙市調前方、贛匪因增譚道源熊式輝兩部進剿、將解決、僅須湘軍李覺羅霖兩師、由袁州協剿、陶陳等師均中止入贛、何成濬談、湘鄂三省匪共、一個月內滿可肅清

東北人物志 玉照履歷部之二 （六六）

（此一部分係屬第二號） （本志印刷時更美麗方法）

畢永慶 字善三、遼寧省金縣人、年七十三歲、現任永盛慶主人前金州公議會會長、住金州城內東街

畢君善三、性沉毅、遇事剛正、自奉儉樸、年十七輟學、精心商務、二十八歲、創設永盛慶於金州城內、信用昭著、衆望屬之、有淸光緒二十六年被舉爲公議會長、君謙遜未遑、又舉爲副、力辭不獲、協理會務、排難解紛勞怨不辭、日俄之役、戎馬倥傯、人情鼎沸、君調解維護、竭力周旋甚得友邦人士之依重、且兵燹之餘、萑苻遍地、爾時軍政署執法森嚴、有所捕獲、頗雜良莠、得君開脫平反、活人甚多、今議事廳高懸急公好義、遠人飽德兩匾額、即爲當時所榮膺者、民國六年、欲卸仔肩、官商極力挽留、仍總理會務、越二年、因病辭退、藉以修養、君服務公益、垂二十年勸商興農維持權利、減輕稅務、保全廟產、凡有利於民生、君靡不肖爲倡辦、嘉言懿行、罄竹難言、君當古稀之年、優游林下、教子有方、治家有法、怡然自得、翕然堪羨、大德必壽、誠然不謬

緊要啓事

本志特號及第一號之一部已登至白人現特改登玉照履歷第二號之一部、但履歷過長者、須減少字數、至應占之篇幅可以容納爲止、如登載者不願代爲刪改、即請依應占之地位、酌減字句、迅速再爲寄稿、以便照刊、倘可改爲第一號及特號、俾得多容字句、尤爲稱便、千萬速賜示知又本志現已聘請專員、着手編纂、力謀迅速出版、其有當選而尚未寄登玉照履歷之各位、如願刊登、倘祈即向敝報本社及分社、早爲接洽、設再延緩、必屬不及、特此預達、並希雅鑒爲幸

滿洲報社東北人物志編纂部啓

教育界

張見庵接收冀教廳 現正準備移津 舊職員已一律停職 新職員俱重新委定

平訊、新任河北教育廳長張見庵、於十三日晨九時、率同接收委員劉誦青等十餘人赴該廳接收、即日視事、前任廳長沈尹默氏、亦於九時許到廳、親自交代、並與張氏晤談、至十時許始行辭出、張氏接收印信後、隨即召集原有職員訓話、訓話畢、接收委員即日開始接收、迄下午六時已將各科卷宗接收清楚、記者於昨日下午六時訪晤接收委員劉誦青據談、此次接收、事先並組成接收委員會、迄於此刻、各科卷宗已接收完竣、所餘僅有一部份傢具尙未點清、張廳長今日已到廳視事、明日起正式辦公、關於移津問題、已經籌備、以教廳在津原有地點已爲農民中學校佔用、該校最近學生頗多、一時是否能完全遷出、尙是問題、故由廳派員赴津接洽以前、仍在平辦公云云、又張見庵昨日視事後在省府門外張貼就職通告如左

爲佈告事、案奉東北邊防司令長官公署委任狀第三十五號內開、委任張見庵代理河北省政府委員、兼代河北教育廳廳長、此令等因、奉此遵即於本月十三日接印視事除呈報並分令外、合行布告周知此佈

張接收後、即下令、本廳各科處職員、除書記照舊供職外、着即一律停職、並發表各科處職員、名單如下、秘書長李金藻、秘書韓硯田、孫惠慶、國械望、王金紱、第一科科長劉同彬、第二科科長張榮拔、第三科科長張宜、第四科科長李毓琦、督學徐鐵林王啓泰等

農安教育局 力取締私塾 派勸學員查辦

農安教育局長張敬楷善於辦學、人所共見、自將鄉鎭私塾取締淨絕後、近年來始得教育普及、學校林立、諺云不去莠稂、難獲佳穀、譬如魯不去聞人、少正卯、孔子道不行、本邑不取締私塾、張君如何盡心竭力倡辦教育欲求如是發達、弗克臻斯、成謂教育得人、洵不誣也、距科法久生懈、事遠必疏一般玩固愚夫、有子弟干推萬拒、不令入官學、任勸學員諄諄剖解、官學私塾之利害既至舌弊唇焦、奈其不聽何多有拒絕官學、後反延請一冬烘先生(俗稱老腐敗)東翁西席性投意洽、自謂舌耕人稱穀帳凡、有爲青年、多爲若輩悞其一生、豈不可惜耳

教育館將遷新址

農安北街迤東舊有通俗教育講演所一處、未見實效、今奉令改名謂民衆教育館、特聘品端學粹善於講演宋紹景爲該館主席並聘久執教鞭田害岐爲委員、該二君熱忱教育、故受聘以來凡該館應興改革一切事宜、無不悉心整頓、不遺餘力、每日講演限長鐘點、不惜苦口婆心、現身說法、該館附民衆學校、凡壯年失學者、不限男女、皆准來學、規定三個月卒業考試優劣發給憑照、因二君

教授法良、循循善誘、曲盡方法、求其樂學不倦、以故就學者日漸繁多、房屋狹窄大有多不勝容之慨、當與教育局長張悅孔商允、准其另覓房屋、遂賃妥西街迤北市房一所、不但地點適中、且較舊處寬有裕如、現正加修飾、僑遷當在月抄云云

楊校長擬查各校

營口縣長楊晉源氏、到任伊始、首重全縣之學務、茲擬於日內親往縣立各級學校視查、以觀優劣、而重教育、聞該縣府已飭知教育局、轉知各級校預備視查云

崔校長辦學有方

磐石縣城高等學校長崔芳洲文學頗佳、詩辭歌賦、獨兼其長、實爲學界之冠、而品行端方尤爲各界所推許、至於辦理學務、頗能盡心、是以該校之生徒非僅外觀可以動人、體育可以致勝而已、其生徒之學業更屬佳妙、成績昭著、誠該校長崔君芳洲之功也

教育局課長易人

鳳城縣教育局課長姜賓韜、以事辭職、遺缺由陶局長委王蔭軒接充、又三區學務委員柳明赓辭職、遺缺已委宋希舉接充云

教育經費祗有增加 將組織訓委會 王捷俠在小學教員歡迎會 發表發展平市教育之計劃

平訊、平立小學教員會、昨日(十三日)下午四時半、在教育會開歡迎新局長大會、到教育局長王捷俠、秘書羅士清、督學邵鐵漢、及各小學代表(每校二人)百餘人、楊清波主席黃滌帆司儀、行禮如儀、首由主席致歡迎詞略謂今日歡迎王局長、敝會同人非常榮幸、希望王局長以建設東北之計劃、建設北平市、以發展東北教育之心發展北平市教育、次丁世超致歡迎詞、表示歡迎王局長致訓詞、謂、余來平辦教育絕無地域觀念、請諸君不以東北人視余、只視余爲平市辦教育之人、小學訓育問題、至關重要、余將組織小學訓育委員會、請各校校長充任委員、集合教育經驗、製定訓育標準、頃聞諸君求智欲發達、每有課餘赴師大及各大學旁聽者、此種求智精神殊堪欽佩、余擬在局中設一小學教員補習班、以便諸君課餘求學、成績優良者、或提升或增薪、以示獎勵、兒童讀物、亦宜愼選、將來請人編輯兒童讀物、使其適合平市環境、近年各地小學體育、每偏於藝術表現、不注意整齊之團體々操、希望今後平市小學體育除發展個性之藝術表現外、且注意有「羣性」之團體々操、教育經費決無問題、只有增加擴充請諸君毋慮、上月所欠之一成四、市府僅准予備案、俟算清後補發、如各校學費日內不能完全繳局、余因體恤諸君起見、擬向銀行借款、日內補發、至於諸君地位、余決不輕易更人、請諸君安心、小學教員每以教書匠爲苦生活、實則教書匠不易作成「匠」係神聖的、諸君視線放出光明、則見學童發生興趣、教育自可辦好、總之、諸君須信仰自己終身教育、信仰教育可以救國、信仰國家前途光明、光明由「教育」而求、若如此設想、則感辦學有無窮之興趣、余以十二分懇切之心辦教育、希望諸君與我協助、共同合作、圖謀革新平市教育、言畢、全塲鼓掌、次來賓羅士清報告辦小學之經驗及興趣、次教員會委員趙伯英致答詞、表示感謝局長之訓言、并謝羅秘書之經驗談、次用茶點、六時盡歡而散云

體育

普市民運動會 成績甚良佳 觀衆亦甚踴躍

普蘭店、木埠民商兩會、爲提倡市民之體育起見已於昨十二日、午前八時半、假公學堂之運動塲、舉行空前未有、全體市民運動大會、來賓方面、除官界各機關外、一般觀衆、不下數千餘人、至於運動會員、皆精神百倍如臨大敵、而隊伍整齊、服裝齊備、齊集操塲、以待競技、是日也天高氣爽肖由會長劉逢明君致開會之辭、繼則舉行種種之競技、而各會員皆爭先恐後、其運動之種目、不下三十餘回、皆選擇有趣味之運動、其中分成年少年、學生、三組、而各會員雖係初次之運動、然對於各種競技、皆有研究、由此觀之、而吾普市之青年、日趨文明也、至午後四時半許始行終會、姑誌之以勵其將

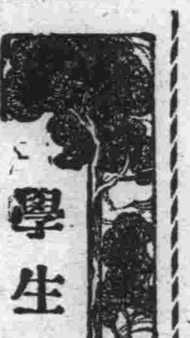

學生文藝

孝親說
(金州小孤山會王官寨屯啓蒙書房二年生鄭義庭)

人之幼時不能自食其力、每日其食用而所賴者、其惟父母乎、雖然父母勞苦不息、以謀撫養於我、其恩可謂大矣、而爲人子者得勿有以報之哉、報之之道謂孝親、是孝親者何、曰如晨領誨、晨昏定省、幼則自勉於學、長則出外勞事、以養父母、如此家雖貧困、即菽水承歡、亦可慰父母之心、乃今之不孝者、雖置酒陳肉、以養其父母、然而事之不敬乃所謂大馬之養、父母雖得口體之養、其心豈能安乎、甚或干犯法紀、身受刑戮、以貽父母羞者可謂孝乎、嗚呼烏反哺羊跪乳而禽獸孝親於此何況人類乎、世人有不知孝親者曾獸之不如也

衣貴整潔說
(海城縣西哈達碑區立第十五小學校甲組唐成堯)

鳥之翼羽者何、以保護其身體者也、而人之有衣服者亦所以禦寒暑者也、非惟禦寒暑、且整儀容耳、是衣服之所以不可或少者也明矣、然衣貴整潔、苟不整潔、雖衣錦羅綺、殊不足以壯觀瞻、且不合衛生之道矣、故人之衣服不可不整潔也

欲求女學振興 必先改善家庭教育說
(小孤山會王官寨屯啓蒙房四年女生白鳳鳴)

海禁大開、歐風東漸、社會之事務漸化、人類之知識愈進、始知民族之平等無分階級、教育之普及弗別男女、於是乎高唱女權普及教育、使數千年幽於黑暗之女胞、一躍而登諸光天化日之下、固亦幸焉於是習文學識練藝演技、服務於社會者有之、留學於外洋者有之、而社交公開之風、轟然大震、雖然其在通都大邑者固如此、而在陋鄉僻村者仍如故、試觀鄉村一般婦女、不知教育爲何物、蚩々然悾々然、飢則食、渴則飲、寒則衣、倦則眠、談則東野之語、行則陋俗之風、名爲人類、其實則與禽獸何異、嗚此固婦女天性之下化、亦家庭教育之不良也爲今之計、欲救此弊、非改善家庭教育不爲功、然則如之何則可改善、當於各村遍設婦女文化會、凡任教育子女之責者、盡促入會講演文化、勸導改善其父母既進文化、則爲子女者自翕然向化、而知求學矣、否則雖盡家諭戶曉之命、舌敝唇焦之誠、將徒勞而無功也、提倡女學者其知之

飲食宜有節制說
(海城縣西哈達碑區立第十五小學校甲組唐成堯)

食爲養生之本、故人不可不飲食也、苟多食多飲則消化無力非惟不强壯其身且有害焉故飲食宜有節制乃能强壯其身體也否則腸胃受傷消化無力奚能變血液以滋養其身體哉由是觀之人之與飲食、可不愼歟

每日繪圖紅樓夢 第二百八十三回
香月尙先生繪 (繪圖禁止轉載)

黛玉笑說多謝、寶玉替他斟上一杯、鳳姐兒便笑道、寶玉別喝冷酒、仔細手顫、明兒寫不的字、拉不的弓、寶玉道、沒有吃冷酒、鳳姐兒笑道、我知道沒有、不過白囑咐你、然後寶玉將裏面斟完、只除賈蓉之妻、是命丫鬟們斟的、復出至廊下、又與賈珍等斟了、坐了一回、方進來、仍歸舊坐、一時上湯之後、又接着獻元宵、賈母便命將戲暫歇、小孩子們可憐兒的、也給他們些滾湯熱菜的、吃了再唱、又命將各樣菓子元宵等物、拿些與他們吃、一時歇了戲、便有婆子帶了兩個門下常走的女兒進來、放下兩張杌子在那一邊、賈母命他們坐了、將絃子琵琶遞過去、賈母便問李薛二人、聽什麼書、他二人都回說、不拘什麼都好、賈母便問、近來可又添些什麼新書、兩個女兒回說、倒有一段新書、是殘唐五代的故事、賈母問是何名、女先兒說、這叫做鳳求鸞、賈母道、這名字倒好、不知因什麼起的、你先說大概、若好再說、女先兒道、這書上乃是說殘唐之時、有一位鄉紳、本是金陵人氏、名喚王忠、曾做過兩朝宰輔、如今告老還家、膝下只有一位公子、名喚王熙鳳、衆人聽了、笑將起來、賈母笑道、這不重了我們鳳丫頭了、媳婦忙上去推他、說是二奶奶的名字、少混說、賈母道、你只管說罷、女先兒忙笑着站起來、說我們該死了、不知是奶奶的諱、鳳姐兒笑道、怕什麼你說罷、重名重姓多着呢、女先兒又說道、那年王老爺打發了王公子上京趕考、那日遇了大雨、到了一個庄子上避雨、誰知這庄上、也有個鄉紳、姓李、與王老爺是世交、便留下這公子住在書房裏、這李鄉紳膝下無兒、只有一位千金小姐、芳名叫做雛鸞、琴棋書畫、無所不通、賈母忙道、怪道叫做鳳求鸞、不用說了、我已經猜着了、自然是王熙鳳要求這雛鸞小姐爲妻了、女先兒笑道、老祖宗原來聽過這回書、衆人都道、老太太什麼沒聽見過、就是沒聽見也猜着了

長春益發合機器麵粉油房廣告

宗必恭別待遇以廣招徠備有各號標品函索即寄並在長春頭道溝吉任町建築機器油房
批購者尤能格外從廉恐未知週特登廣告倘荷惠顧無任歡迎

頭自環海通商經濟日展本號鑒於東省爲產豆麥之區特爲提倡實業起見在長春頭道溝高砂町建築大規模之麵粉工廠裝置精良機器製造各號麵粉爲商標在農商部註冊選派經驗人員採選優良原料聘請高等技師悉心研究精益求精出品優美價格低廉行銷各埠久爲中外人士稱贊茲爲擴充銷路起見凡遠地函商定購本油房工廠製造豆餅豆油品質純潔保管合格屢獲各博覽會優評價値公道取利極輕
本油房日本電話二八四、電話三五〇五

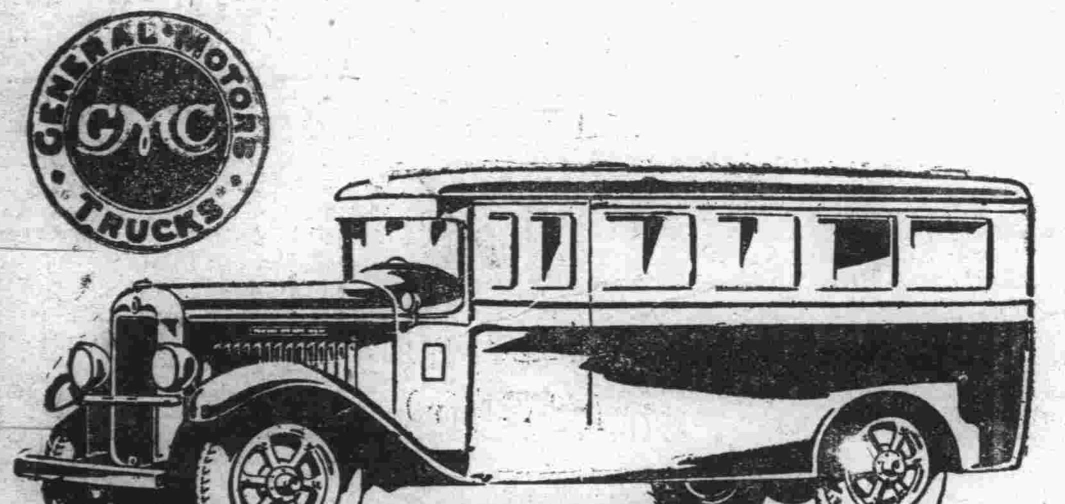

通用長途汽車

終年行駛 獲利最多

中國經營長途汽車者。採用通用車後。經多時之行駛。皆知通用長途汽車獲利之多。全因其能終年行駛。而無間斷。

通用長途汽車爲世界最大之美國通用汽車製造總廠之出品。機械完美。製造精細。故能終年行駛。且通用經理。滿佈全國。配置零件。十分便利。各地經理之修理服務。亦最週到。上海且設有通用汽車學校。專備長途汽車公司派機匠。免費學習。最新方法。

通用長途汽車底盤。式樣最多。載客自七人至七十人。供給中國各地之需要。應有盡有。

印有精美說明歡迎索閱
請祇向經理處購眞正通用零件

大連經理 東亞自動車公司
山縣通五七番地 電話三六七七號

通用長途汽車爲美國通用汽車製造總廠之出品

老刀牌香烟

懷中不可少此
最優美
最經濟

CG 148

瀋陽

二二兩軍出發後 編制三四兩軍
張長官招開會議 各要人出席討論辦法

司令長官張學良氏以東北一二兩軍出發平津因地址遼濶不敷分配擬編制三四兩軍而厚實力頃因軍事緊急不能暫緩乃於月之十六日下午一時在邊署召集吉黑熱哈四省領及其他重要人員聯席共同討論編制三四兩軍辦法至晚四時議畢散會云(葵)

第一五九次 省政府例會
議決要案四項

遼寧省政府昨開第一五九次例會當經提議討論案件如下(一)擬以西安縣及遼北荒各總辦彙管各該荒設治事宜以重地方而維荒業案決議通過並行局妥爲籌備(二)秘書處核擬遼寧省造幣廠組織章程案決議交陳委員文學委員潘群張委員振鷟會同審查(三)警務處呈擬訂各縣警士教練所章程案決議交秘書處簽註意見再議(四)審查農礦廳擬訂遼寧省縣立苗圃暫行章程及苗圃主任考試任用暨獎懲暫行規則並苗圃給領苗木暫行規則苗圃辦事細則案決議照瀋查結果通過云(捷)

呈控副郵長 政委會批駁
因係照章追償

東北政務委員會現據沈佩瑜呈控遼寧郵政局副郵務長劉轆庭藉端勒索請令局免追賠償各費張委員長查此案迭據杜世昌趙傳氏等呈請並令據該郵局復係依據郵章辦理業經令准照章辦理該民所請各節應勿庸議昨已批駁云(捷)

強盜殺人犯 將執行死刑
宣告判決主文

商埠地浩然里李宅八命慘殺案已經瀋陽地方法院先後共五次公開審理近又召開評議會詳審討論認爲案情均已顯然無須再行開庭經審判長庭長作判決書特處王維國鄧海泉二人均爲強盜殺人罪各判處八個死刑合併爲一個死刑當於十三日上午十時將王鄧提出送於法院在押候審室王着灰棉袍鄧著藍破棉襖午後四時審庭長紀推事李推事薛檢察官在刑一庭開庭提王鄧到庭宣讀主文判被二人死刑並依懲治盜匪法不准上訴退庭後即將二人擁上汽車開回監獄聞俟最高法院批准後即可執行絞決云(捷)

張司令長官電派 東邊駐軍剿匪
臧主席亦通令肅清地面 規定維持治安辦法十項

司令長官張學良氏頃以鳳城臨江等縣竄入大股胡匪到處搶掠商民不得安枕極應設法剿除而靖地面遂於月之十六日特電派東邊鎮守使于芷山迅速派隊前往剿捕云(葵)清鄉總局長臧奉九氏以青紗帳倒胡匪失其屏帳正宜剿捕之時遂於月之十六日通令各縣長轉督飭公安隊舉行嚴厲剿捕務須捕滅而後已並將剿捕情況呈報以便考核云(珠)省政府主席臧式毅氏對於各屬地方治安頗爲注意茲以各地駐防軍隊已分別調動開拔地方防務關係重要現特擬定整頓防務保維治安辦法十項於十六日通令各縣一體認眞遵辦用便保衛地方之公安倘有奉行不力致貽誤地方者定即從重撤懲云

蓋廠長返熱 領去大批械彈

熱河軍械廠長蓋唯心氏前來瀋垣面謁張學良長官請領野砲十五門步槍一千支法克式鐵甲車兩輛氣機四架砲彈一千箱子彈一千五箱當經照准飭兵工廠如數撥給於月之十六日裝北寧車轉運回熱云葵

責令縣局長 包賠車牌捐

財政廳長張恒若氏現以東豐突泉兩縣呈繳上年度放剩各種車牌經審核原號黃色均已減退並有摩擦痕跡似有舞弊冒項情事特將該車牌于月之十六日退還飭由該縣長財政局長賠繳捐款云(葵)

韓復榘又派代表 劉文蘊已來瀋
晉謁張學良長官接洽一切

山東主席韓復榘頃因某項要務特派劉文蘊爲代表於月之十六日搭北寧車來瀋面謁張學良長官接洽一切云(葵)

史監督因公來省

新任榆關監督史靖寰氏現因某項公務必須與臧式毅主席磋商是以該氏於月之十六日搭南滿車由營來省云(珠)

所長捕獲芙蓉客

大西邊門外仰承里一個門片一〇七二號住戶張才者素有阿芙蓉癖於月之十六日晚七時正在屋一榻橫陳短笛無腔信口正吹之際不意竟被該管

瀋陽公安局 飭屬查邪教

瀋陽縣公安局長張得棠氏以四鄉農民知識淺鮮多有信奉邪教者種種迷信難除因之一般宵小之徒藉端斂財極應查禁破除迷信乃於月之十六日通飭各分局嚴查以清地面云(珠)

省政府申令 禁挪用公欵

省政府主席臧式毅氏以各縣公欵乃一縣之財政關係頗鉅前曾令禁止挪用在案深恐日久生忽乃於月之十六日復申令各縣長轉飭所屬禁挪用公欵如有違者一經查出定重懲不貸云(珠)

趙副官返遼報告 一二兩軍紀律
炮兵第一團進駐南苑

東北邊防署副官處上校副官趙少忱氏於前奉命西上視查一二兩軍紀律有無擾民情形已誌前報今該員已視查公畢於月之十六日返遼面謁張學良長官報告視查一切情形云東北砲兵第一團長王紹雲前奉張學良長官之命隨第一軍出發赴平今該團已在南苑駐防於月之十六日呈報邊防公署備案存查云(珠)

吉林

平吉客車之擁擠

北平吉林間聯運客車已於十月十日双十節開通旅行平吉者無不嘖々稱便是以平吉聯運客車自開行以來由吉林站上車客人異常踴躍大形擁擠以日昨客車觀之後至客人幾不得入座因而吉站收入較常頓增云

長電取銷公告費

東北交通委員會委員長高紀毅氏頃查長途電話向例征收公告費近因征收無多手續麻煩是以於月之十六日將該長途電話公告費取銷云(珠)

省政府考核 官銀號貸欵

省政府主席臧式毅氏以各縣商農貸欵已飭東三省官銀號轉令各分號盡量接濟在案近以各分號所貸出之欵是否普及是否惠及吾民即應考核乃於月之十六日飭官銀號轉各分號將貸欵花名冊呈報本府查核云(葵)

是否爲國貨 秘派專員調查
以資判別取締

遼寧國民外交協會以近來市內之外貨每有偽冒國貨欺人牟利之事長此不已魚目混珠亂玉是以特由金會長自本月十六日秘派專員調查何者爲外國貨何者爲國貨以資將來有所判別俾資取締以挽回利權云(捷)

通令各縣保護 美國人遊歷

外交部特派遼寧交涉員辦事處現准駐遼美總領事函送美國人紀國華遊歷東三省請發給護照飭屬保護等情工交涉員准此除將遊歷護照加印送還外特於十六日通令各縣俟該遊歷人到境驗明護照妥爲保護云(捷)

手槍營野外演習

東北邊防署衛戍隊手槍營長汲義興氏頃以初秋天氣和宜正野外演習之期而增長技術乃於月之十六日率領一二兩連赴南郊外演習云(葵)

領舘書記官易委

吉林省城商埠地日本領事館汾陽四郎書記官頃奉該國調委菲律賓領事館書記官遺缺未使久虛已於日昨由該國派來靈田茂氏等來接駐吉領事館書記官以專責成云

賢孫媳 斷指療祖疾
孝出至誠良可風矣

下九台鐵道北拖東紳戶范景陽之長媳宋氏出自名門篤孝節淑因夫祖久病經年藥石無效近復增劇頓感氏之愚孝心起於月之十四日氏親煎湯藥乘人不備自用菜刀將自之左手小指砍斷大半投入藥釜氏雖傷依然操作並無分毫痛感之色比經家人察覺則手指早已熬爛藥已煎成然病者形況已達無恢轉之望服藥後於次晨七時許竟爾駕鶴西遊似此愚孝本於病無補然事出至誠亦可風矣

劉處長回長
李視察長返吉

陸軍稽察處長劉海廷氏日前由長來吉領取本月份餉項昨已領訖不便久滯劉處長已於日昨由吉遄返長春云吉林全省警務處視查長李春熙氏前因公務親赴長辦理昨已將事辦訖不便久滯李視查長即日由長匆匆返吉云(字)

各校演劇慶双十

吉林省城各中小學校及女中女師等校以十月十日双十佳節爲中華民國成立十九週年紀念國慶日各校當於是日放假演新劇等餘興以表賀忱當時頗具一番盛況云

公安局臨時會議

吉林省會公安局劉局長日昨召集各分局長各隊長及局內勤務督察長各科長等開臨時局務會議討論興革諸事至午後三時始行散會云

伊通

各機關首領 親勘驗城壕
以兵力太單薄 國慶未克盛舉

邑內近日自籌畫防匪計(九日)午前商會召集農務會長等以及各機關首領聯合親往勘驗城壕以備着手修葺(十日)係屬國慶歷年各校均齊集東柴市運動場行慶祝典禮常主席因公安局長出發防軍兵力單薄深恐不逞份子乘機擾亂有礙治安(九日晚)諭令教育局楊局長轉諭各校國慶日暫免前來慶祝所有各校一切預備各操運動會等着延期十二日再爲舉行(本日十日)午前僅各機關首領在縣署舉行臨時慶祝典禮各校均未加入云

鐵嶺

張公安局長 行新任拜訪
總務課長易人

本縣新任公安局長張敬先氏到任伊始鑒於地方法團及商農各界有先接洽之必要以免遇事隔閡故於昨十三十四兩日親自拜訪城內各機關與地方紳耆並赴西關分訪日本各官憲以敦睦誼云本縣公安局總務課長王陞剡經請准長假遺缺關係重要昨經新任張敬先局長特委修玉祥接充以便責成而重職守云

經理得人 整頓行規

本邑染色營業在全盛之時竟達三十餘家年來因染料漸工俱增暨染價參差壟斷閉者已達多家倘不設法維持勢必全行歇業故月前經福同合永慶泉等十七家染坊公議整頓行規十四條載明每年按舊五八臘酌核物價刷布行單一體遵守如有破壞行規紊亂行價者由縣重罰並聘請久歷商行辦事認眞之郭君品三爲經理等情業經染色公會函由商會呈請縣府批准備案並正式加委郭品三爲該會經理以便整頓而免倒閉聞郭君已遵委入手整頓一切實行行規分赴街面各主顧家核對賬目俾資結算日昨商會爲重該會會體及維持染業起見己爲之通傳綢緞大布各業知照如遇郭經理至號希即和平接洽云云該業此次聘請郭君整頓其營業必有一番起色可慶得人而理云

張局長躬親查勤

本縣新任公安局長張敬先氏到任伊委對於勤務即特別認眞是以連日夜晚不辭勞瘁躬往城關各分所巡視勤務有無疏懈並一一訓勉俾如長警注意勤務安維地方公安若該局長者可謂盡心職責云

督察長易委又訊

本縣公安局長張敬先氏以該局督察長鄭庭訓業經因病請假長假遺缺關係勤務未便虛懸當委張殿文氏接充聞該張氏充當有年對於警務尤屬諳練今任斯職當能勝任裕如云

昌圖

胡匪揚言將破鎭 三區恐怖狀況
七八兩區亦發生綁票案

茲據三區實力鎭來人云於歷八月十七八兩日有胡匪一百二十餘人盤據該鎭外匪首爲飛鳳九省天龍等三人日日揚言破鎭致全鎭商號關板二日市面蕭條景象商民恐怖情況爲歷年所未有據公安局傳出可靠消息云縣屬第七區大窪北三家子於月之十三日有匪首飛龍與榮三點帶領馬匪百餘人在劉姓家綁去男票二名搶掠衣物資財若干又在八區白旗附近有匪首洪樂子帶馬匪七十餘人經公安三分隊前往勦捕亂射四十八炮並未擊斃一匪云

遼陽

營長關心商艱 令結清賬目

駐遼陽之陸軍第一旅九七團第一營營長戴亞奉現爲便利商民計特發出佈告謂本營於各商如有賒欠銀目者仰商民等迅即結清如有不償還者速行到本營報告以便追償云

省府飭報 秋收狀況

縣府奉省令查時屆秋成所有農事均行告竣是否豐歉有無水旱之災仰即詳細調查造表縣報云

各界恭送戴營長

駐遼陸軍第一旅七九團第一營自駐防遼邑以還對於剿匪頗爲出力軍紀森嚴對於商民交易亦頗和平頗得各界所歡佩現該營長奉動員令開拔赴陽擬定(十五日)出發各機關及地方士紳等公製匾額旗傘等項公送於戴營長於十四日各機關領袖並士紳以及各界齊集該營部撮影以作紀念云

四平街

三匪一同落網 各刑事奮勇異常
商民咸德上峯嘉獎

本街自入夏以來胡匪蜂起無處不有雖有中日軍警聯合剿捕然終未去根時逢秋季農家將稼禾刈倒故一般悍匪無處藏躲歛跡街市者不可勝計日警署中日刑事爲免去未然起見遂於此匪人匿跡街市之際警網廣張到處密佈十一日在四馬路北頭東側某小飯館內屋拿獲著名匪人三名當搜出手槍二支子彈若干即帶署刑訊供稱一名出福(報字局勝)年二十六歲身體魁偉搜出手槍一支名單殿元報字久要三十餘歲由身邊搜出手槍一支此二人俱係吉林伊通縣半拉山門村住一名李玉(匪報字北來)年三十四歲係洮南人聞供出久在雙山昌圖梨樹伊通等縣爲匪數年未曾被獲又供出今年夏季在道東綁過房百家長之人票巨案四十起聞司法主任非常喜悅一面獎勵諸刑事臨陽勇不顧身匪人連鳴槍三響各刑事猶如不聞雙方悉鬪寡不敵衆終被拿獲等情據實報告瀧署長立將出力之刑事登記於功過簿以待上峯嘉獎四市之商民有口皆碑云四市警署中日刑事破案如神因此吾等得以安居樂業無慮胡匪之虞到處無不鼓掌稱慶此三匪諒不日引渡中國法院訊辦眞可謂警網高張疎而不漏云

禁要犯出獄工作

本邑監獄奉高等法院檢察處令查各監獄時有將無期徒刑之要犯提出獄外工作易有疏脫之虞仰即嚴行禁止云

分局解送和姦案

一區分局據張汗臣控訴李某和姦伊妻等情請即傳究該局據此即遣警傳訊該被告當經預訊錄取兩造口供送交公安局核辦云

哈爾濱

駐哈俄領事 奉令徵壯丁
送回本國訓練

駐哈蘇聯總領事梅立民果夫近奉莫斯科政府電令徵集一九〇五年至一九一二年蘇聯人民生壯丁送回本國入伍訓練現已在哈徵集五百餘名仍正在沿站各地徵集調查之中以防逃亡潰漏聞將來可徵一千餘名俟徵齊後即送回莫京陸軍部分發各軍訓練云

安東

中外官員之來去

安東市政籌備處處長陳奉璋日前十三日因市內某項要公尚須面謁省當局有所就商事項乘住安遼車去省約須三二日即可遄返云日前十三日朝鮮京城高等法院々長橫田五郎氏帶隨員四名前赴旅順向關東廳長官接洽要公已及數日現已諸凡就緒該院長便道過安返朝鮮京城任去訖

包縣長奉令 徵收營業捐

梨樹縣府主席包文峨頃奉省令屬境之營業捐及許可證等包主席遵令即飭公安局長速派委員赴各區分局徵收營業許可捐聞日昨由縣公安局派來徵收委員協同二分局警察按戶發許可證並收許可證費光由北一緯路起征收云

第七監獄尹典獄長

第七監獄尹典獄長日前以獄因人數超過定額囚糧不敷呈保薦繼任第三科長等事特赴高等法院接洽請添發囚糧並保薦科長各等情以免有誤要公云

金州

落花生組合員 負擔金等級

金州花生同業組合長致函各該代議員內開刻下設立檢查所派遣檢查員實行業務檢查仰轉知貴會業落花生關係者照依左記等級負擔金額添附速急申請前來請煩查照辦理特級落花生及其加工品之直輸出入業者一人負擔

海城

新任大隊長拜客

新任本縣公安大隊長趙恩餘已於月之十四日午正式接任視事等情曾誌前報茲趙氏於月之十五日乘坐馬車拜謁各機關各法團籍申就職之忱云

呈送取締醫院表

本縣公安局前奉上憲來令著對於設備不完之醫院將院宇字樣一律改換一則曾誌前報茲各區奉令後己雷厲風行的嚴重取締凡醫院理髮處診療所成衣局現已將原有之招牌區額悉行改爲社館莊室等字樣公安局據此已繕具表冊呈送省政府備案存查矣(靑)

邑西又有匪 派隊往聖水寺
豫防竄入境內

據虎庄屯訪函云邑西聖水寺蓋平轄界又有胡匪十餘名在山內嘯聚不散或待人贖票或計畫搶劫俱在意料之中本縣公安王局長聞得斯項消息當遣第三分局長王家實及騎兵二十二中隊長陳如新往聖水寺一帶嚴行搜查免致匪類竄入我境騷擾閭閻云(靑)

海籍人士之 最新昇官圖
警界亦有移動

蓋平稅捐局長李心會現奉省府明令轉升天津稅捐局長義縣縣長孫乃剛新陞天津縣長遺缺以瀋陽教育局長宋勗綸接充又葫蘆島港務局協理寧步岩轉任唐山公安局長之職以上皆係海籍人士本縣公安第十一大隊長出缺後曾經縣府及公安局聯銜保薦現任公安第卅三中隊長梁盛魁升充公事去後竟被當局駁回現警務處特委趙恩餘氏爲本城公安大隊長趙氏係遼寧輝南籍歷充陸軍少校陸軍勇記章一等銀色獎章於十四日午正式就任並由王局長在大隊部歡迎云又警察第九區公安分局長鄭松齡因剿匪有功現經當局提升公安第卅四中隊長迭遣九區分局長一席以公安局督察員宋恩接充鄭氏本縣籍以前曾充六區區保長及剿匪專員搜查隊長等職其人勇於剿匪兼差搜捕今番充任九區分局長必能爲地方除暴安良云

各區紛紛繳槍欵

本城縣政府前在遼寧警務處購之大批槍械曾傳諭各區着速繳欵以便早速領取一則曾誌前報茲據警界消息云鄉民爲急速得槍計現已紛紛繳欵該局連日以來收到現大洋一萬五千餘元云

鳳城

清鄉局催報 清鄉之事項

縣政府奉清鄉總局令爲注重地方治安特令具報清鄉事項一秋發生搶案之統計及破獲與否二所辦自衛團情形三地方治安之狀態四連坐法之程序等項云

民政廳令 組拒毒分會

縣府奉民政廳令以鴉片流毒甚以蛇蝎雖迭頒禁令無以尙有私吸者特令各縣督同當地士紳組織拒毒分會按照前令合力認眞辦理禁煙事宜無論何人有犯必罰勿得徇情俾黑籍中人早脫苦海以享幸福云

爲發達水利 令設雨量計

縣府奉農礦廳令爲發達水利起見在各縣政府內設雨量計以便觀測紀錄茲雨量計己代製成每具工本費計現洋二元四角六分二厘五應即派員來廳備價具領云

省府頒縣治大綱

縣府奉省令改革縣治進行大綱如整理稅收改革縣政發展實業提倡國貨墾採礦務等項仰即遵照施行云

黑龍江

因軍紀不佳 閻團長被撤

黑龍江陸軍步兵第二旅步一團々長閻金祥前因本省校閱委員至該團校閱詳細考察內外部隊成績太劣軍紀風紀種下良茲經該委員會議呈請萬司令官應即撤換業經照准遺缺查有騎一旅中校營長許君有年英傑充戎有年對於軍事學識特別優長堪以委充當經萬司令官加委拔陞步二旅一團々長矣聞許君剋已抵撫一切前往履新云云

秋瘟與火災 市民宜注意

黑龍江省城來北風時起天忽遼涼今日晨起西江橋下及江沿兩邊冰結數尺及至午間紅日高掛冰已解凍因天時不正忽冷忽熱致起一種秋瘟之症稍一不愼即受傳染望各界同胞務各注意請加棉衣及對於飲食起居不可疎忽以免傳染也又時屆秋深轉瞬冬來本省例俗所有各家住戶每於夏歷二八兩月爲撤家及收房租之期故連各街卷口撤家之事陸續不斷爲各住戶向住火坑結到此際必各招僱泥水工匠收拾煙筒及所住之炕務須將洞內塵煙等物掏淨而免冬令發生危險年年如是已成舊例雖係風俗此事關係生命財產甚大倘如至期將炕不掏或敷衍了事而冬季天寒多燒毛柴或木炭等物因舊存煤煙甚多火跑不開就因此燃煤失火之患每年秋冬之際常聞火警因此燒及房屋或傷性命屢見疊出故今預先警告諸位住戶對於此節千萬注意以免引起火警也望我市政當局尤須格外留意可否事前佈告各商民週知何月終按段派警挨家查驗如果各家火炕火牆煙筒及院內房上堆積柴草不甚相當設法取締或故意違犯按法懲罰以重市民生命未悉能採納否姑誌之以觀後效耳

萬國賓參加閱兵

黑龍江省齊克鐵路局局長兼呼海鐵路局局長日前因辦理鶴崗煤礦公司應劈紅利及呼海與東鐵聯運各事故僕僕風塵往來與江哈兩地日前該局長江垣十月十日爲國慶閱兵大典本省東北第二交通學校全校參加萬君又爲該校校長遂又匆々由哈來江矣於十月十日亦即參加閱兵大典矣何日返哈容訪再誌

營口

公安局督察長 郭景春繼任
分局長有降懲

本埠公安局督察長張敬先氏擢升懷德縣公安局長等情已誌前報茲聞自張氏去後遺缺迄今尚未委定李局長因此席關係重要未便含忽委用故在省垣特約來郭景春氏繼任是席聞郭氏歷充軍界要差今番大材下就對於營埠警察將來必有一番之整頓以應市民之望云本埠公安局長李廣銘氏因各分局長多有人地不宜公遍極重考特於公佈分別撤調以示懲儆聞五四兩分局長撤差另用二分局長調轉四分局費秘書調充二分局長高特一欄升四分局長各該員昨已分到差視事以專責成云

阿城

各區長奉到委任

本縣自治區成立已久聞於月之五日始行奉到省府委任經民聽委任各區々長現各該員等已赴縣領取矣

趙局長調任五常

本邑稅捐局局長趙恒氏聞於日昨奉令調轉五常縣稅捐局局長之缺其移之局長缺尙未發表聞該氏不日先行赴五常矣

本社啓事

各分社罪以現大洋以外錢鈔本社時按照左開行市

▲今日之行市

大洋兌金票 五七、〇〇
大洋兌鈔票 一〇〇、二〇
大洋兌小洋 一二一、〇〇

經理部啓

謹防冒牌

本號在江蘇常州小南門外尉史橋堍創於前清同光年間精製糖果蜜餞糖桂花青紅絲佛手梅大橘餅等行銷全國以豫成豐爲正牌豐記豫記爲副牌早經立案以防假冒乃近來冒牌迭見以偽亂眞尤以混充豫成豐青紅絲佛手梅爲最多貌似貨非致外埠顧客迭受其愚查偽貨內容斤量既短原料又劣魚目混珠實堪痛恨除已呈請官廳取締外並登上海各報茲以青紅絲佛手梅行銷於營口一埠聲數頗多特托營口德盛恒號代爲登報爲明務希貴客於採辦時注意(箱外印刷招牌)(箱內石印仿單)以免受欺爲禱

九月一日 江蘇常州 豫成豐糖果號謹啓

武維揚不愧名醫

舍弟孫鶴生充差大連民政署經濟素弱勞久成疾初患痰中略血今忽大吐不止舉家驚惶幸經友人介紹大龍街天和藥房內寓之武維揚先生診治服藥後效如桴鼓連服五劑疾去如失刻已作事睹此神奇妙術感於患者之難逢因此鳴謝並感大德無涯

大連正隆銀行 孫耀庭謹啓

湯玉麟啓事

敬啓者國曆十月二十日(即陰曆八月二十九日)在承德寄寓爲次孫耿明授室猥以預事不敢勞動親友隆情厚貺敬謹璧謝恕不具帖伏維鑒原

湯玉麟拜啓

尋人啓事

啓者費成林年三十一歲係綏中縣人前在鐵嶺鴻記號司廚於本年舊五月初十日出外聲言歸縣至今未歸不知流落何處如有知者來函告知必爲重謝決不食言

投信處鐵嶺南馬路協力盛煤廠

緊要聲明

良佐自民國十三年春在遼寧興京縣永陵鎭經友人介紹與賈氏永和結婚忽々數載不意該氏劣性生成兇悍刁玩四字悉備百般勸導始終不悛去夏復由熱河防次假言歸寧攜去銀洋衣物一去不返心肥已無可諱言當即稟明長官並在法院聲請脫離關係面函告賈氏聽其自由所有攜去財物一概不究近聞該氏外仍借鄙人名義任意行動茲特鄭重聲明鄙人與賈氏永和完全脫離關係所有賈永和在外一切行爲鄙人概不負責此聲明

劉良佐謹啓

鹿鳴春飯店開幕啓事

本飯店開設在南市塲路北新建樓房五十餘間室內裝修器皿陳設無不花樣翻新大禮堂可容四五百人宴會結婚倍極壯觀其餘自來水暖汽管大小便器都格外整潔又聘到中外名師南北菜廚無不力圖新奇而飯菜價格尤必特別低廉流行相將絕不偽飾至於招待顧客更擬光明正大別開生面一掃普通朦詐之習俾顧客暢口愜心無少間言尙希各界名賢駕臨嘗試方知言之不謬也

陽曆十月十一日 陰曆八月二十日 開始營業

中國電話三百六十四號

鹿鳴春經理 王興垣謹啓

邊業銀行廣告

本行資本國幣貳千萬圓呈由政府核准享有發行紙幣代理國庫特權專營各種存欵放欵匯兌貼現及普通商業銀行一切業務滙水利息格外克己辦事手續尤爲敏捷如持本行鈔券作滙東三省境內各地分行一律免收滙水倘蒙賜顧無任歡迎

總行 遼寧省城大南門內路西德隆店胡同

電報掛號 九九九九

電話 總裁室 二五六四 營業 二一六五八
經理室 二六五七 傳達室 二一六〇七

北寧長途電話 二一四五八

日本電話 二七 三〇七三

天津 上海 大連 山海關 營口 安東
錦縣 四平街 新民 遼陽 吉林 長春
通遼 哈爾濱 安達 綏化 雙城 黑龍江
洮南 遼源 開原 海城 西安 山城鎭
新立屯 公主嶺 撫順 法庫

代兌處

逕啓者本行發行奉天地名現大洋元角券及京津通用角券除在遼寧本總行營業時間隨時兌現外並委託左列各商號代兌

遼寧省城大西門裏 商業銀行
遼寧省城大北關下頭 福勝公
遼寧省城大西門裏 益和永

倉庫 本總行設有倉庫辦理貨物押欵

頭聞

△分局送懲煙犯

（吉林）省會公安一分局沈分局長現偵查界內住戶豊順長有吸食鴉片等情事遂於日昨派警前往破獲連同煙具一併備文送局依法懲處以爲吸煙者戒之云

△德記偏樂遊行

（吉林）省城河南街和發祥德記綢緞店自開市以來營業大漸發展該號茲爲謀與實業以廣招來起見遂於日昨呈准當局在省城各街巷偏樂遊行三日并散佈宣傳單標語等藉資維持營業云

△新和洛園停演

（吉林）德勝門外新和大舞臺洛子園自日前踏壞修理後繼又開演三日奉以該園角色無叫座之能力及樓房危險人多縮足不敢往觀恐蹈危及故而日來營業頓形蕭條座客寥寥入不敷出萬難支持債臺高累該園遂於日昨宣佈停演云

△邊署發放軍餉

（吉林）邊防司令官公署軍需處現以茲屆發放本月份軍餉之期事間軍餉未便延誤邊署遂於日期通令各軍即日派員來省領取各軍已於日昨完全領訖云

德記工竣開市

（吉林）省城河南街前瑞昌祥錢莊舊址既由和發祥德記租妥作綵房營業已於今夏興工重新建築市房今已數月迄昨工程告竣未便久延以維營業己訂於日內開市營業併擬開市減價賬彩以酬主顧而廣招來藉資暢消遂於日昨具呈省會公安局及總會請爲註冊及發營業執照已蒙照准云

△南關大橋重修

（長春）市政籌備處長周斗欽氏近查全安門外之大橋年久失修狀極危險極宜速爲修理以重交通特於本月十三日上午起始開工重加建築並派工程師滋場監視以重交通而維路政云

△移屍惹起衝突

（長春）駐大屯公安十區二分所管界內十二馬架屯於本月十二日午發現男死屍一具據十二[illegible]架屯來人云死者乃劉姓原係柳間府人前在大屯某商號作工多年前往十二馬架屯被大雨擊斃於董萬青之地該董萬青見事關人命合家人等將死屍擡至卿連楊連全之地經楊連全知曉前往大屯十區二分所報告當由該管十區二分所王巡官前赴十二馬架屯檢驗死屍該董萬青楊連全二家當場双方起衝突董萬青事關人命遂違法外查案關私自移動死屍不知該管王巡官如何解決容訪再誌

△安樂茶園停演

（安東）安埠後潮溝市場每年於春夏兩季上江木客絡繹來安該處正停牌之要衝遊人較多該場爲市興通地面計遂恢復安樂茶園白日演唱義務戲夜間略取戲資近來秋風漸勵遊人較少各小販皆裹足不前該茶園遂宣佈停演俟來春冰融再行開羅云

△又准修補草房

（安東）安埠草房修補向干禁令今今夏雨水連綿經暴風烈雨之殘各草房皆破敝不堪經商戶請求之結果市政遂准凡鐵道以裏允予修補近又有臨江路代表王益昌等呈請修補計臨江路二十家七十一間中經路二十五家一百〇一間限半月竣工云

△夜眠壓斃幼兒

（安東）安埠臨江路居民趙姓開成衣鋪營生該執事之長子因娶妻數載未及生子本月前忽慶生一男孩家人珍如掌珠距於日前十二日因其夫婦夜眠正酣乃將小兒壓斃迨醒知覺已僵矣噫青年人之保嬰可不慎乎

△勒追承保賠償

（安東）附屬地日俄合辦安東公司第二號汽車售票員高某日前以侵蝕車資現小洋二角因被該稽查查出旣而高某自知不利因攜欵現小洋六十六元潛逃該公司現正勒追其承保照數賠償云

△茶社關門在即

（安東）安埠純陽茶社內部人員意見趨向不同屢起糾紛發達之營業至今凋敝不堪自鼓姬小月琴輟演後營業一落千丈每日坐落寥若晨星鼓姬每日僅分二三角錢是以各鼓姬皆萌去意各執事亦無心進取該茶社原定合同舊歷九月一日到期現期限將屆該茶社至時定必關門大吉云

△查禁散放牲畜

（撫順）縣公安局長賀錫琛現憝於散放牲畜遺街市旣有碍於衛生殘毀墻垣踐踏禾稼更爲情理所不許茲查本縣豢養六畜之家頗不在少隨時隨地任意散放種種妨碍公安有碍衛生之處不一而足若不設法禁止勢必愈行無忌况對牛馬加以繩棚對羊豕加以圈木非干涉俟後倘有故意散放牲畜難爲之事仰必滋意故縱致惹妨碍清潔毀人物品既責令賠補仍須帶局懲辦以懲效尤而重公益除分令各區分局派警隨時查禁外現已佈告各商民人等一體遵照云

△坤伶舊地重遊

（撫順）東北馳名評戲坤伶金靈芝前曾來撫順數次頗蒙各界人士歡迎現第一商場主任爲迎合一般顧曲者起見特出重資由哈邀來已於月之十五日晚登台打砲爲杜十娘怒沉百寶箱一般有周郎癖者多趨之若鶩云

△更委九分局長

（撫順）縣街第九區公安分局長鄭文閣現因某種關係經賀公安局長調局另委遺席已委現充縣政府衛隊隊長韓某接充韓分局長奉委後刻已前往接鈐視事矣

△愛妾服毒身死

（下九台）本站鐵道南紳民余延相之妾年二十二歲於前載身歸余門迄今連舉二子妻妾之間尚稱相得一家數口相濟融々誠一快樂家庭也詎意天賜不幸生禍平地於月之十四日爲該妾新產彌月之期是晚就寢夫妾同室別席適妾之長子由夢忽醒狂哭不已時該妾假臥乳哺初生幼兒無暇顧及長子忽被長子哭聲驚覺其夫由是夫妾口角妾遭微譴竟萌短念乘家人深睡之際該妾自行潛吞鉛粉過量致無救身死其夫遂具情鳴地方警區施行檢驗備文呈報永吉縣府轉請地檢廳派員蒞驗云

△籌設清潔公司

（下九台）有商人楊某者欲在台鎮籌設清潔公司一處進行手續已有端倪專候省憲批文即行開辦云

△預測戰區地形

（下九台）時屆秋季寒煖適宜正軍隊實地演習時也吉省陸軍訓練處現時通令全省駐軍分區演習大規模野外行軍演習現各分防軍隊奉令預先籌備一切候命待發事先訓練處郭參謀長於月之十二日輕裝簡從由吉來台乘馬轉赴鄉四區一帶測察戰區地形以便事先有所根據易於指揮云

△蕩子死於路旁

（下九台）蕩子陳榮卿者特先人餘蔭任意揮霍溺於煙賭甘沉下流不數載耗盡百萬家私嬌妻賣子致餘一孑孤身又染嗎啡癮早已上無片瓦下無寸地流爲丐伍於十四日因癮病交集竟斃死於路旁無人過問後被地方警區招工擡埋

△校長取締吸烟

（下九台）本站鐵道北第二校董校長恐校生有吸食紙煙情事遂行講解吸煙有害心腦阻碍託憶耗財傷神凡我校學生有則改之無加免而養保存康健之身云

△姦情敗露被逐

（下九台）站東柳樹河子屯富戶張玉良之妻年三十許淫賦天成專有餘漢絕技乃夫雖知身無佐證亦難率爾詰問由是加意謹防日間坐臥相隨夜則嚴局慮距意嚴防必弛竟於月之十三日晚乘夫深睡之際與更夫朱德祿貯草小棚內施行眞個忽被乃夫執獲婦無可辯被夫驅逐出門歸寧暫避云

△甫釋放又送官

（下九台）前經公安局獲送省民工藝廠學藝罰犯劉景生者被押數月之久於日時期滿釋放返家甫經三日乃於十三日晚又潛入西屯小河沿李姓院內行竊又被逮捕交當地保衛團送縣府法辦云（康）

△催令封納課賦

（遼陽）縣長文光現以各村未封納之課賦爲數甚多特派員前往欠納各村民戶令其速到縣封納否則即行押辦以戒其餘云

△一分局送煙犯

（遼陽）一分局據鐵門分所獲送煙犯一名當經審訊該犯供認不諱遂送交公安局訊轉法院罰辦云云

△小販輕薄受辱

（遼陽）昨東街有賣梨小販者適有妙齡少女在彼買梨該販見女姿色可人即發歎慾遂以械言褻語調戲當被該女大加言罵不止後經行人將女勸走始行了云事

△東市遊人塞途

（四平街）道東自開辦商埠以來十分興勝原設有南北二市場以便營業雖運年消索亦無伸足之地自去年胡會長更爲興通地面計遂將商會公用大舞台左近之地皮招放由商民領完然房子未曾全蓋新選會長申濟民君讚胡會長之美舉助其成功於後遂商同行素堂經理房租胡云峰將市街之古衣及破亂床子全搬一處又將三等妓館設內故近日人煙稠密遊者塞途云

△官店停止夥食

（四常街）本街道東原設有官店一處以備過路軍警及招募新兵者住用由各商家供設官伙每餐現洋五分每日一角雖收費很少多有不付者不可勝計時有與官店爭鬧者新任商會長因各大商家之懇請所立之官伙取消由月之十日實行停伙現住有招募新兵者全行自己食飯僅許彼等住宿而已雖過路軍警不悅而商民非常稱善云

△翠榮色藝俱佳

（瓦房店）平康里第二十五號校書翠榮者（前曾在二十二號名月紅）年方二八貌僅中姿操皮肉生涯已不過數載而猶不失閨秀之風溫柔典雅尤爲他人所不及對於應談口齒非常清俐招待方面尤屬份外遇到故一班冶遊者鮮有不以該校書爲知交是以該號門前大有山陰道上應接不暇之勢皮簧戲曲尤有特長當清歌一曲聲徹雲霄滿堂無不鬨然叫絕惜乎特性專有狡猾非常

△妓女遇拆白黨

（海城）前在平康里搭住妓女素蘭於客歲十月間將歸故里天津其時本褁縣溫香湖人魏精一者用拆白手段甜言蜜語謂素蘭曰現在南北戰爭路途不便你在我家住上幾月再走我可以送你回家素蘭以魏氏一片好心居然攙在該家一住數月日下南北罷戰素蘭正擬歸故里而魏精一除將素蘭之衣服箱籠扣留外並其三兩餘之金鐲一副金戒子兩枚悉行盜賣素蘭始知被騙現下已在法院起訴令魏精一賠償其衣服及一切貴重品云

△將考試運轉手

（海城）本縣工安局頃接遼寧建設廳來令謂現下汽車公司之司機生率有技藝未熟遽爾充當運轉手關於客人之生命關係極重是以訓令各縣公安局對斯項營業須加以嚴重考試免致危及生命聞該局接得斯項訓令後當即指定日期着電車營業者屆期領司機生來局考試並由縣政府派員監視一名以示愼重特考試完畢按其成績之優劣冊報建設廳云

△父子同歐兒媳

（磐石）縣東門外張萬家者傳事石小本營活其子樹才從師課藝妾妻常氏性寡言笑人無間言日昨其翁姑共飲婦侍於側所執飯盌置放略重其翁慍怒以老拳其夫復加之棍棒同院有婦之姑母在焉薄言往訴逢彼之怨該父子獲詈罵不止其姑母見其兇惡不服理論逕赴該管公安區所控告矣

△菜類亦稱豐收

（磐石）境界除少麥收歉外五谷均已豐足農民共慶豐年不特農民樂收而者亦樂其田園菜類佳好查今歲白菜大者重有十五斤實爲歷來所未有云

△永樂開演夜戲

（阿城）本邑永樂舞台續行開演惟因春夏二季青紗帳起夜內匪氛盛行奉上論示停演應戲時値秋收草木彫落催獲敗葉一望無際匪警已無因之各股東以中秋節之機呈請加演夜戲藉資維持營業日前已奉照准許可開演夜戲座客盈園聞獲利在二百餘元之普云

△財處主任視事

（樺甸）本縣財處自景君星五辭職後繼任于泮橋張柳橋陳景洲房文橋計四任瞬逾五載一經告發查出虧欵三千一百餘萬吊之多此後逐項提出作爲公用減輕民間負擔奕新主任陳永齡係縣二區士紳前充財務處駐吉專收木捐職員能力富强聳素孚人望該處主任一席未便久懸姜縣長電令陳紳速即來樺視事該紳奉電後將吉林木捐事項暫着助理代辦當知此番擔負重而且大對於處內一切事務以剔清積弊嚴加整頓爲目的庶不負人民厚望焉

△粮廠公買公賣

（梨樹鎮）本埠商會坐辦孫蓁勳氏歷任哈埠東政要職人極精明自轉任斯職對於提倡商業興通地面煞費苦心茲因歷年秋季對糧石交易毫無秩序或被奸商漁利或投機者所操縱以是時起糾紛茲爲避免斯項弊病起見經商會特在河南關公共粮廠一所將各色粮石按日訂價或買或賣不得多給少付致定公科一具以免大小不均並蓋有磚房四間以作休息及陰雨議價之所似此有系統有秩序之組織會該商會空前未有之計畫也

△軍警何起衝突

（伊通）本邑公安局勤務員馮遠賢昨於午後在東街永和福門口人煙稠密處見小偷向一行人腰間掏錢遇乘該偷未防時將伊擒獲痛打時有保安隊部兵數人在旁不知因何緣際將馮扭住大打特打觀者如堵無人敢勸馮左臉被該兵等打傷逃避至永和福屋內該兵等覺聚集多人追至屋內扭打經永和福多人勸解始去次日兩方人又相遇見面便打聞將大隊部某主任打傷刻兩邊人均加戒備如此衝突而雙方長官竟置之不問倘竟如海倫縣之軍警衝突事死傷一出其不幸爲何如耶

△視查稅捐分卡

（營口）本縣稅捐局長高宗山氏因現屆秋令今年雨水調和五谷豐收新糧已踊躍登市正稅收忙迫之際臨時稅指分業已設立多處擬于日內帶同員視查一切以防獘竇而重國課云

△訓誡被釋罪犯

（營口）第四監獄典獄長對于監獄改良不遺餘力日昨開釋期滿因犯李某等竊盜犯數名並當面作長時間以訓話感化各犯悔過遷善各謀正當營業勿再重蹈法網訓畢釋放云

△麻袋舖遭回祿

（哈爾）濱本埠道外南勳五道街公和益麻袋舖於十四日午後五時許一時不愼於火突回祿頃刻延燒鄰右忠天興雜貨舖等數家後商會公安局兩處消防隊趕到搶救始行燒滅計共焚燒兩小時三十餘間房屋成爲一片焦土被難家均保有火險不至有何損失云

△綢莊倒閉一家

（新台子）吉野町二十三番地天泰豐綢緞莊因地面銷金法奇緊又兼資本不充故而歇業現時舖貨物一概出售價目非常賤廉云

森永牛奶

母乳不足時可用森永牛奶

其助長發育殊堪驚人

最高法院東北分院民一庭十月七日裁判案件開列如左

計開

民一庭判決案件

一于蔭樟與于劉氏因請求分析家產涉訟不服吉林高等法院判決上訴一案

一彭海山與于輔海等因請求退地涉訟不服黑龍江高等法院判決上訴一案

一劉瑞會與王聲遠因償務涉訟不服遼寧高等法院判決上訴一案

一徐于氏與徐和昌因離婚涉訟不服遼寧高等法院判決上訴一案

民一庭裁決案件

一周紹綱與郭達存因請求給付租粮涉訟執行不服遼寧高等法院第一分院裁決再抗告一案

一盛雲浦等與鄭紹局因賠償涉訟不服吉林高等法院裁決抗告一案

一張鳳山與李文信因確認土地所有權執行不服黑龍江高等法院裁決抗告一案

一楊吉齋與朱延亭因債務涉訟上訴聲請伸長補正期限一案

山得爾彌地

五淋二濁痛而且腫危險殊甚市上所售淋濁藥物雖多然或則見效甚遲或則久不斷根惟法國山得爾彌地藥丸歐美各國名醫一致稱爲濁淋聖藥無論病症之久新痛腫之輕重如能依法服之兩日後即可痛除腫退濁止淋通再服五天保可除根永不復發是以名滿全球活人無算但 賜顧諸君須知此藥係法國彌地一家所製方秘不傳於世每丸上印有MIDY記者乃爲真品而非偽貨

服法　初服每点鐘一丸晝夜不息即可痛除腫退淋通濁止以後五日每天服四丸定可除根不發

注意　服藥之日必須節勞靜養忌進燥熱食物房事尤須戒絕

各處中西各藥房均有出售

上海江西路五十一號華商新華行經理

鳴謝大連東北商行保險部賠款迅速

敬啓者敝號於今歲陽歷八月間在大連東北商行經理帝國海上保險公司投保銀壹萬兩不料於陽十月拾號因一時不愼火光沖霄事後遂電通知該行經理唐潤之君聞訊之下即行蒞場勘驗調查無訛未過兩日遂照損失程度如數賠償足徵該公司信用昭著唐經理辦理有方是此敝號領款之下無以爲報謹登報端以申謝悃伏望我儕一般保險諸君務希早登極樂亦是敝號介紹之幸也

營口南新街　永德長公記謹啓

茲屆秋令新貨應時運到花呢毛葛駝絨嗶嘰以及宜袂宜棉奇花異色綢緞綢葛綉花衣料大氅斗蓬喜壽帳料化粧物品旅行器具各種地道毛皮男女襖甬無不俱全倘蒙惠顧無任歡迎

大連浪速町五十番地　協茂盛綢緞皮貨莊謹啓

電話　前櫃四六三二　四九八八　後櫃五四五三番

東北交通委員會材料購辦委員會招標廣告

本會現奉東北交通委員會核准標購交通材料茲將購置機關材料名稱數量等項列表於左凡願承辦者希即先期來會登記領取標單並索閱詳章其已登記者即派員領取或函索標單爲要

購置機關	材料名稱	數量	開標日期	交貨地點	備考
呼海路	鋼鈑梁	四架共重三〇三〇六〇公噸	十一月七日下午三時	松浦	

會址　遼寧東北交通委員會

補身飲料　華福麥乳精　調服甚易

春夏秋冬均可服用

患病新愈者　操勞過度者
年老精衰者　失眠不睡者
欲肥兒童者　婦人有孕者
乳水缺乏者　胃力不足者
腦力衰弱者　欲活筋絡者

Creates Energy and Robust Health

滿洲總理處　大連東公園町和記洋行　遼寧馬路灣和記洋行　同啓

▲結核根本療法之實驗成功
▲全世界肺病患者之新福音
▲二十世紀醫學界之大光明

◉肺結核醫療術研究成功史概觀

西歷紀元前三七七年、希波拉提氏HIPPOKRATES創論肺癆病之諸症狀、並倡氣候變換療法

紀元後五十年、齊爾斯氏CELSUS首倡航海生活及海濱氣候爲療肺病之妙法

一六八九年、漠爾敦氏Morton謂結核爲肺臟潰瘍之起始

一八一六年、排爾氏Bayle證明粟粒結核、爲各種結核性臟器疾患之出發點

一八六五年、維爾滿氏Villemin以結核性質料、移植於動物體、得證明能惹起眞性結核之結果

一八八二年三月、考克氏Robert Koch發見肺癆之病原體、係結核菌、並證明該結核菌培養與染色法及動物試驗

一八九〇年十一月、在第十次德國內科學會、有結核症治療劑「鐵勃固靈」之報告、頓時風靡一世、然未十載、而聲勢寂然、至一九一〇年以後、此療法漸至復活

一九二〇年結核病化學療法、漸發曙光、至最近、柏格爾氏Bergell發明結核菌脫臘法、而肺結核特效藥「三那星」Sanosin遂完全成功

◎肺結核之外科的療法

（一）橫膈膜神經切斷術、係史蒂滋氏提倡者、一般醫家、認此術爲胸膜改形術之初步、而試用者多、若肺部下葉、有空洞性結核症、則用此法最妥、蓋橫膈神經切斷後、則橫膈膜地位上昇、而不復移動、此時其附近之肺部、即因之靜止、而收縮其處之肺部、自已靜止而收縮、縮則結締組織增生之機會、遂行激增矣、但開刀者、須有解剖學上可靠之實地知識、因尋找橫膈膜神經之事、頗不容易也

（二）人工氣胸術者、即用穿刺法或切開法之手術、使氣體注入肺臟、外面的肋膜腔內是也、該法之所以能致效者、則因肺臟之有空洞者、經手術後、能直接使之壓縮、促進肺內結締組織之增殖、與健全部分離、同時使血液及淋巴液之循環遲緩、結核菌病毒之分布阻止、則病症之作用停止、肺臟得以完全休息、病理解剖之現象消滅、由是可免蔓延之患、而達治療之目的矣、惟急性發展之肺癆患者、或五十歲以上之人、而有麻痺性之胸膜或肺氣腫及其他臟器有沉重之併發症者、皆不可施行此術、聞杭州西湖肺病療養院醫務主任羅世雄醫師及上海肺病療養院李星銘博士近施此術、而療治者頗多云

德國商曼博士發明之人工氣胸構成器

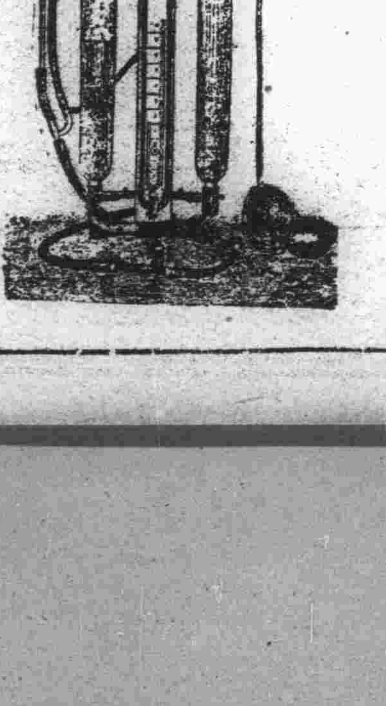

◉肺結核之化學的療法

肺結核化學的療法之能否發明、爲千古醫學史上一大難關、自古至今、東西醫學界爲此問題、勞心研究者、曾不知凡幾、而今日遂有此秘鑰之出世、人生快事、莫過於斯、蓋肺結核菌、侵入人體組織、則於該處成結節、以斷血行之路、又結核菌能分泌一種抗酸性質、包圍其體、以防禦外來藥力之侵入、故雖用種種殺菌藥、內服或注射、終不能達到其病菌之實體內、歷來醫家所慣用之自然療法、理學的療法、血清療法、藥劑療法、及其他一般治療法等、蓋歸於失敗者、因未知此深奧學理故耳、然則殺此結核菌之藥劑、必須有滲透結節及溶解蠟質之作用、兼具有殺菌能力方可、如麻瘋與結核菌、同係抗酸性、亦即分泌蠟質之菌、近年用大風子油等化學劑、以除去麻瘋菌之蠟質而殺滅之、由此結核學者、上而最新之理想、繼續研究、不能遺餘力、結果竟成此殺盡結核菌之化學聖劑、有二根據、

其一、爲醫士用之注射劑「三那剋癆星」SANOCRYSIN其發明家馬禮格大教授實驗發表、諸此藥力、能深入無血行之結核組織內、並穿入結核菌本體之蠟質外膜、而殺死之云、惟此藥性頗劇毒、如非專門醫士、不得使用

其二、是肺癆患者自療用之內服新藥「三那星」SANOSIN係遼肺結核菌發明家德國考克博士與結核菌蠟質術發明家德國柏格爾博士之最新醫理、而發明成功者、據現下德國瑞士及其他各國諸肺病療養院之實驗報告、此藥能根治一二三期之肺結核（即肺癆）確有不可思議之効力、在中國、業經國民政府中央衛生試驗所化驗證明、藥性和平無毒、絕無任何禁忌副作用、四時皆適、老幼咸宜、洵二十世紀最新發明之肺病大救星也、茲略舉醫治作用於下

（一）依動物試驗、則發見三那星能滲入結核病竈內、其潛伏之結核菌、則盡失其抗酸性、此足證明其蠟質之完全溶解矣

（二）據臨床實驗、如肺癆患者、內服三那星新藥一星期左右、則立見咯痰之稀釋、體熱之下降、心身愉快等之良好狀態

（三）更繼續服三那星、到三十日至六十日以上、則顯見體重增加、食慾激進、吐痰中之病菌、逐日減除、一切症狀、亦漸緩和、終奏回天再造之偉功

●奉送三那星實驗報告書及肺病療養指導書函索即寄但療養指導書尚在印刷中

肺結核特效新藥三那星

每瓶服十天定價洋十元　每料服六十天洋六十元

各埠各大藥房均有出售

上海美商愛世開洋行獨家經理

奉天總經理　十一緯路七十三號　大成公司

哈濱總經理　道外正陽四道街口　大成公司

国産第一
三十有余年の経験と洗煉された技術の成果
ライオン歯磨
粉製・煉製
夜睡前請刷牙罷！
因為虫牙在夜晚發生
晚間刷牙再睡、可防虫牙、又晝間刷牙能防除侵入口中之病原菌如窒扶斯菌結核菌等及種種病症再晚間刷過牙後翌朝起床口中清爽一日間均得舒適諸位！晚睡前請用最優秀最有効果之獅子牌牙粉再刷一回牙罷！
請由兒童時代就刷牙罷！
—因虫牙易由兒童時發生—
兒童之齒（乳齒）若患虫牙能影響於大人齒（永久齒）之齒列卒成虫牙一生亦不得改換矣做母親者！務必於朝夕為兒童擇品質卓越之獅子牌牙粉刷牙罷！
美と健康のために
用牙粉請選獅子牌
—品質卓越不傷齒質—
一、粉細而純良
粉粗不純之惡質牙粉次第磨損齒之表面稍有刺激即感痛苦惟獅子牌牙粉純良微細且均等柔軟為合理的美齒之良劑
二、香味爽快
特配以貴重之五料香味清爽刺激滴暢一度使用保能賞贊
三、品良而價廉
製造額世界無比諸原料亦廉價且得如意選得價秀之原料故得提供廉價之品質優秀之牙粉
四、信用絶大
以創業以來卅餘年之經驗與熟練之技術專門製造牙粉之結果今日之獅子牌牙粉遂博得賞讚於斯界斷然不容他品所能追隨者也
登録
商標
LION
SANITARY DENTIFRICE
TRADE MARK
SUPERIOR-QUALITY
MADE IN
80-510
本舖 株式會社 小林商店
東京・大阪・名古屋

滿洲世界

庚午梅月爲滿洲醫科大學開學紀念謹繪紅梅一株並賦梅花長歌以祝

(塵隱)

仙人采藥往蓬萊、飛度大海廣廈開、一堂濟濟羅英才、是日恰逢奇花胎、腮內書聲窗外梅、燈光花影共徘徊、聲出金石讀書臺、雪中仙鶴無驚猜、學子攻苦培根荄(草頭)千樹萬樹努力栽、口講指畫萃群材、一花一葉親手培、大衆如梅爭占魁、鬧丁護花猶嬰孩、曉吸和風吹塵埃、夜鋤明月破蒼苔、玉蕊瓊枝金碧堆、倒影池中波縈洄、我嗜古籍眞俯歎、强與多士相追陪、自繪梅圖解嘲詼、高詠梅歌無待催、隔年培養梅根埋、明年花發邪酒杯、畫意詩情老未灰、課能綸窟夕偎、但願繪酒多舊醅、歲歲花開待我來

聞兒病劇

(劉子振)

聞得嬌兒病減餐、頻教言笑不成歡、果因粗糖難宜口、抑被橫流拂動肝、藥石未曾經日缺、心思寧或少時安、焚香默向彼蒼祝、願降人間延壽丹

庚午說壺 (四十二)

(王小純著)

庖人楊三

袁項城官高麗時、其弟老六同侍太夫人居署中、每結集有周郎癖者粉墨登場爲彩叢之娛、太夫人有膳夫曰楊三雅善烹飪、客因嬲六作東一嘗易牙之味、乃訂約開筵、第一肴纔上衆已讚美不絕、第二六喜甚、飭重烹再嚐、第二看上轉瞬又告罄、復飭重烹第三肴上爲味益甘、又飭重烹、楊不能耐上第四肴爲大碗汁、靑紅果絲浮綴美麗、其中有湯圓形物、客操箸爭取乃沉滑不留手、蓋存殼之鷄卵也、皆不自得、嘿然默視而已、六初不之覺、方慇勤勸客共嘗異味、迨自己亦從座無術、且謂雞卵何得連殼作羹、大怒且羞、拍案咆哮、立呼楊三來、楊三則徐徐至、着新藍布油裙、紅緣結蝴蝶結、左手執鍋、右手握杓、自謂其肴有名、根據食譜、六追求其名、則答曰識之者名爲「龍窩阿鳳蛋」不識者「抑一窩渾蛋」云爾、四座大噱鳥獸散、楊特太夫人寵、六亦無如何也、一日某欽差至高麗、於離署二十里之某處打公館、臨時囑袁備膳、然時間上斷趕備不及、因商於楊、楊稍躊躇、曰此亦易爲、但小人須坐公大轎去、轎夫儀注全不得更換草草、誤差則取我頭去、袁亦不知其用意所在、姑允其請之、轎中、且囑轎夫不必急行計時與欽差前後到斯可矣、楊乃整飭行廚器皿、一一納袁已先行往候欽差、無何親差轎已近、而楊三之大轎尚無蹤影、袁方焦灼而欽差轎至、意必烹調不及望楊轎來甥頭痛甚、楊徐曰登欽差總到即傳膳乎、曰此何待言、曰、若然則筵固齊備久矣探視轎中、則佳肴羅列、氣蒸騰也、蓋楊預計設庖不及即以大轎爲行廚、求之於二十里程途中也、迨項城內遷、楊辭役留高麗開飯館、每遇阮囊老饕、輒匯零星美味爲一大碗、供人一飽、且告之曰、余肴固佳、但非子所可長食、姑盛碗中羹付錢一角可也、司帳者每謂楊自創惡例、楊罵之曰此輩窮兄弟、不喫我而喫誰、數年後司賬者報但累謂鋪墊總足償債負司帳者、獨身自去、時項城在小站治兵、乃投充舊役積數千金又往某地開飯館、生平厭惡女人、老而無室、養一高麗童爲假子、每以紅繩繫十兩銀錠掛兒頸上嬉游於市、時或失落楊亦不究但囑司帳人爲易大錠而已、後老死於高麗、楊之軼事可述者當不止此、然此一鱗片爪亦足見其爲人、世間俗夫以財色二關爲最難透、楊小人也而處之有餘裕、亦幾希於道之士乎、談者摹其罵人口吻、似漢洛人

菊部秋聲

(立中竣德)

燕別雕棟、蟬號古木、梧葉風高、桂枝月滿、仲秋之夜秋色平分、蟾宮煥彩、兎窟飄香、秋風陣陣、吹衣送寒讀舉首望明月、低頭思故鄉之句、不禁觸景傷情、怨老秋已至矣、伏思人生及時行樂、何怨之有、於斯開達觀之見、陡發周郎之癖、奉谷君紹矩之邀、偕二三知己、連日觀劇於北市場共益舞台本園台面寬濶、布景新鮮齊備、茶役人等、應酬殷勤、該園所聘二貴文武花臉紅淨伶名程永龍、演唱霸橋挑袍五關斬將、古城相會代訊弟一劇之關公、曲曲折折、如風塵僕僕、千辛萬苦、後有蔡陽之追兵、至古城下扣關時、如魚得水之歡、張飛出城持槍就刺、現出一番驚怛失措形容、大有可觀、入城後張飛認罪揮淚、訓弟一幕、離合怨歡之狀、令人目不忍睹、及水淹七軍一劇、以半白五、長髯、大戰龐德而刀法純熟、威風凜凜、頗似當年百戰稱雄之關雲長也、收兵入營後、帳內燈下抄鬚、夜觀春秋、周倉持靑龍偃月大刀、立於身後、頗似沐手敬繪之關公聖像、不讓廟堂中所塑之神胎也、該伶年逾花甲、身體靈便、功藝双絕可稱獨冠一時者也、文武老生、淨臉杜文林、演打龍袍一劇之包公、嗓音宏亮、口白清晰、顏似當年鐵面無私令人不敢侵犯之包孝肅也可稱唱作俱佳、老旦鄭玉華演釣金龜、舉動穩重、不愧受名師程永龍之教導有方也老生張文卿演搞松一劇之張廣才、至蔡從簡墓前現出觸景傷情人琴之感、對下書人李旺代表蔡老夫婦訓子、蔡邕杳無家書一幕、現出氣恨狀態、又殷殷囑託李旺、沿路訪查、懷抱琵琶、赴京尋夫之趙五娘、現出一種誠懇形容、直如琵琶記中仗義疎財、見義勇爲之張廣才寫眞像也、余玉波演因果美報之宋氏、一種恨毒狡滑之態、盡情盡理、該伶各劇純熟、嗓音宏亮、可稱評戲中錚錚佼佼之老江湖也、本園名坤各伶、尙有色藝双絕者多人、余一時未能遍閱、可稱群雄聚會一時之盛也

香妃恨

蘆農 六八

第十九回

魏秉衡與衆卜卒見了、也一齊步行相從、不一時大衆入了城、策旺遂携同菊香、一直向宮中而去、到在宮內、忙入寢殿、朝見他的父王、此時準部的老王、正在病中聞人傳稟、留學的太子、回來了、心中不勝歡喜、忙即傳旨宣入殿中、策旺領旨、遂即進入殿中、見他父王擁衾坐在牀上、面目削瘦、形容枯槁、確是久病的形像、策旺一見、忙即跪倒床前、口稱王在上、不孝臣兒、策旺拉布坦叩請聖安、願父王千歲千千歲、一面說着、一面眼中落下淚來、老王見了也不禁慘然道、我兒萬里留學、跋涉不易、未知是幾時到來的、策旺道孩兒是、剛才趕到的、父王寢疾多日、孩兒久疏定省、負罪實深、老王道我兒遠在異國、也是無可如何之事、未知我兒在彼聘娶的媳婦、此次已隨我兒來歸否、策旺忙即叩稟道孩兒遠離膝下、未能先稟尊命、遽行婚娶、負罪實深、惟懇父王、恩施格外、赦免孩兒、萬死之罪爲幸、老王道觀汝來稟、知與此女關係極深、結爲夫婦、方爲合理遠地請命往返動需時日爲一時權衡之計、先行結婚亦未爲不合、我兒又何必引爲己罪也、策旺道父王既不見責赦免孩兒之罪、實爲莫大恩典、現在此女已隨孩兒歸來在宮門外候旨、未敢擅入、老王聞言、忙傳宮女道、即宣太子妃進宮可也、宮女領旨、忙去宣召入宮、菊香進得宮來、由策旺親爲指引叩見、菊香見了、忙即跪在地下叩頭請安、老王一見、遂傳旨平身、菊香行過大禮方歛衽立於一旁、老王仔細看了幾眼、果然是端莊雅淑並且姿容艷麗、秀色可餐、誠天人也、老王爺見了、不禁喜出望外、極口稱讚道、好一位端淑的、眞不愧爲我兒之良配也、因即傳旨封爲端淑妃、蘭香聞命連忙叩首謝恩、站起身來、侍立一旁因見有一宮女、手執蠅拂立於一旁、似有倦容、以致青蠅滿屋、討人厭煩、菊香忙取蠅拂、將屋中之蠅驅九[illegible]盡、又將牀帳上微塵拂拭乾淨、殷勤伏侍、極盡誠敬老王爺見了、因傳旨道、爾夫妻長途跋涉、勞頓已極、可即休息去罷、日後再可伏侍可也、策旺領旨、不得已方偕同菊香回宮而去、退至東宮、方才盥漱已畢、早有侍候的宮人、擺上酒筵、夫妻對坐談心、因老王有病、夫妻均不肯飲酒、少時飯罷夫妻於燈下閒談、策旺道、芳卿今日初次朝見、即蒙恩賞、加端淑妃號、眞可謂無上榮典、名實相符了、菊香道、妾那敢當端淑二字、不過借重君子、得受妃號之封眞是無上榮幸矣、策旺道、感卿盛意、萬里跋涉、與我同歸路途之間、余心常爲惴惴、甚恐朝見之時、不蒙父王見諒、有負卿之雅意、則余將何以爲情耶、今幸父王於寢病之中、初次見面、即加恩寵封、眞是天從人願、了、菊香道、我等初入本國之境、即有許多軍隊前往迎接、想亦係父王恩典、特旨派往的了、策旺道、軍隊遠出迎接、乃係我國陋習使然、未必出於父王之特旨我自赴歐留學、轉瞬已經數載、今日初歸、正想沿途接見父老、垂詢民間疾苦、如遇有病民政治、可即時設法改革、乃無端派來許多軍隊前後擁護、爲此誇耀耳目之舉業、遂致君民隔閡、不能接近、眞無謂之甚也

蘭芬淚史 (二八)

(延陵樹聲著 蓉川化魂錄)

故此日强振精神、力疾從事、而其素病體、原屬勉强支持、又安得久耐勞頓、因此禮成而後、早已困乏不堪、特以意中、固猶望新婦溫存、或尙可稍解相如消渴、而藉慰平日相思、詎料雙親過慮、忽然不許同床、至使方諧好事、又教遽唱誤佳期、然則其胸中之憤鬱爲何如哉、而況滿懷春意、一片凝情、正如烈燄飛騰、不可收拾、今陟遇此傾盆大雨、作灌頂之醍醐、更那衍不立時星火全消、如猛受當頭棒喝耶、但是自今以往其精神上所受之打擊、所感之困苦、則已匪言可喻矣、故於心灰意冷之餘、遂不覺舊病加增、而益形沉篤、雖經乃父母、爲之朝暮延醫、覓遍中西和暖、無如病根深入、腠理受傷、斷非草根樹皮所可奏效、故荷慶至此、已早存絕望之心、不再作生存人世之想、而其父母、日覩愛子之藥石無功、形銷骨立、纏綿床褥、日就衰殘、亦惟有聽天由命、相對垂淚而已、至蘭芬之于歸王氏、雖已無異議、然究非由於本心、仍屬出於被動、故對於荷慶之疾病、初無何等悲觀、惟自嘆生成薄命、至婚姻不得自由、而感受種種困苦耳、纖念已與荷慶、雖實際上尙無夫婦關係、而名分上已早成爲正式夫婦、況彼與我、雖無情愛可言、但平心論之、究亦無甚惡感、徒以心戀自由之故、以至厭棄其人、而種成惡果、否則才貌如渠、苟無憐生在前、亦未嘗不可爲阿儂佳偶也、然而今日、憐生既已長逝、儂身已屬王郎、在理固不得不舍棄戀愛自由、而爲王家新婦、而今而後、儂惟知生爲王家人、死爲王家鬼、不宜再作綿綿襟念矣、然則王郎有疾、且危篤、儂又安忍袖手旁觀

五洲大藥房

新屋落成開幕通告

敝藥房總行設在上海四馬路製造廠設在徐家匯佔地數十畝內部完全德國機器聘請德國藥學博士悉心研究本廠出品如補身治病各種家用良藥人造自來血等及五洲固本腆皂中華興記香皂衛生樂皂美容霜爽身粉百花牙粉亞林防疫臭水地球牌蚊蟲香良丹伊打納夫脫林等千餘種並經理歐美各大※廠廿餘家出品化學工業原料藥品醫科器械各種針藥照相材料飛而生殺蟲藥水大帮定購售價從廉久爲全國人士所稱許旋于民國元年分設營口西大街開張營業頗蒙社會人士贊許今于原址建築洋式樓房業已工峻藥房應備各種貨物一應俱全謹擇于八月廿四日開張營業希望各界士女聯袂偕臨參觀不勝歡迎之至敝藥房印有『衛生指南』及『種痘說明書』臨症擇藥異常便利函索即奉

上海五洲大藥房 營口分店 謹啓

蕭極婦科醫療所

專門婦人科包治不孕病經血不調屢患小產子宮內外膜炎卵巢炎輸卵管炎小腹久痛不愈男女性病花柳各症胎兒男女新法鑒別備注射德國九百十四藥針六百〇六一千二百〇六專治男女梅毒入骨毒由升喉破傷下疳等症手術安全保管有効長春商埠公園門前蒙荒局對門院內大樓蕭極婦科醫療所啓

各埠分銷處

總代理長春東五馬路公園門前中華大藥房

大連華泰藥房 大連同德藥局 大連華西藥房 大連永生大藥房 金州天德藥房 哈濱環球大藥房 哈濱金勃先藥房 長春中西藥房 長春興亞藥房 拜泉錦和盛 金州志義成

普蘭店康德記 瓦房店康德記 奉天大生藥房 奉天大成藥房 江省德泰盛 江省中西藥房 遼陽義和堂 通遼福合長 敦化中西藥房 望奎錦和福

奉天大德生 營口中西藥房 營口五洲藥房 安東瑞祥泰 安東德順成 吉林五洲藥房 吉林中西藥房 開原站德祥厚 四平街天德堂 雙城華西藥房

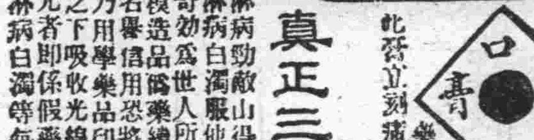

真正三得而彌淋辨別法

淋病勁敵山得而彌淋名聞全球功効卓著凡患淋病白濁服他藥無効者改用山得而彌淋立見奇効爲世人所共知所以該藥風行世銷路即擴模造品僞藥續出不已眞僞莫辨常此一往本藥名譽信用恐將歸於盡所以不得不講防僞辦法乃用學藥品印成電燈商標該燈値日光及燈光之下吸收光線然後値於暗處即能至動放光無光者即係假藥專治五淋白濁急性慢性淋婦人淋病白濁等每瓶現大洋二元四毛

魚口膏

花柳病中最厭惡難治之症首推魚口醫生如遇此症有時用盡各種方法仍然不効化膿破潰遺留不退之靑色黯痕惟用安全魚口膏在初起一帖即痛止膿消而愈重症兩帖即可收功凡經注射藥針服藥及洗藥而不見効者一用此膏立刻痛止膿消而愈

每帖料現洋二元

大連奧町

同昌綢緞莊

定價劃一歡迎參觀

秋令新裝料
國產絲織物
諸般毛呢絨
種類極[illegible]
顏色特鮮明

經理 高亭唱機 勝利唱片 開明唱片

電話 四五〇二番 二一六三二番

上海萬國野總會廣告

秋季第六期賽馬香檳彩票是大家的發財機會到了香檳彩票的希望最大獎頭獎獨得現大洋四萬圓 二獎一萬四千圓 三獎七千圓 四四十餘張每張得一百四十圓 頭二三獎上下碼均有帮獎上列之獎金以售票多寡爲標準

外埠購票者函購遼寧德順隆長春義興昌二處均可通信購項加郵費一角必將彩票奉去不悞遼寧總代理日站浪速通四十一番地轉盤東德順隆

長春隆義興昌 長春洋行 分會設長春頭道溝義興昌長春城內北大街世興金店長春商埠大馬路德茂永長春二道溝興順增內寓長春頭道溝興順增綢緞莊遼寧大南門裡古雅合

哈埠總分會啓 站張家灣站德順號 票價每張金票一元現洋一元六角哈洋二元

陽歷十一月四日開獎

招募各埠代理店

最新婦女靈藥 專治婦女諸病

各埠大藥房大商號留售

女界福

驚天動地 救人無數

大連市德記全棧大藥房總發行

招募各埠代理店

一、治腦部虧損頭暈眼花作事健忘思慮紛亂精神疲倦等症
一、治頭部虧損面色慘白形容枯槁等症
一、治肺部虧損呼吸短促氣急哮喘等症
一、治胃部虧損消化滯鈍胸膈脹飽食量減少等症
一、治心部虧損驚悸不寧精神恍惚夜不安眠漸成怔忡等症
一、治肝部虧損虛火上升喜怒無常耳鳴口臭舌生苦苔等症
一、治腎部虧損遺精滑精陽痿不舉甫交即洩腿軟腰痛等症
一、治脾部虧損身體瘦弱時發潮熱似瘧非瘧等症
一、治病後虧損元氣未復四肢無力步履艱難等症
一、治戒煙後虧損氣血虧乏面黃肌瘦精神疲憊等症
一、治血分不清面雀斑滯氣粉刺汗斑以及毛髮早白脫落等症
一、治婦女子宮虧損月經不調赤白帶下經痛經閉難於受孕等症

定價一元 大洋四元現改收二元(一月爲限)每打二十元半打十一元

外埠函郵一盒至一打外加郵費大洋二角

中國總包銷處 遼寧小西關大街祠堂前 大生藥房

益壽新藥 維爾命

促服補腎最新補品出世

打倒世界冒名無實偽藥

維爾命新▲主治▲功效

東北唯一 光明美術照相館

西洋技師 凡遊瀋者 留一紀念

電光攝照 須趁機會 包管滿意

全國唯一照相通信機關 東北新聞影片社

供給東北新聞照片 承攝各種電影片

瀋陽商埠十一緯路三經路口一百四十號

大阪商船出帆

●開往天津法碼頭繫留
▲貴州丸 十月廿六日
▲河南丸 十月廿一日
▲武昌丸 十二月二日
●開往橫濱
▲武昌丸 十月十七日
▲貴州丸 十月卅一日
▲河南丸 十月廿四日
●開往門司神戶大阪(午後二時)
▲貝加爾丸 十月廿一日
▲香港丸 十月廿六日
▲烏拉爾丸 十月廿七日
▲哈爾濱丸 十月廿四日
●開往上海福州基隆高雄(午前十時)
▲福建丸 十二月二日
▲蘇京丸 十一月十六日
▲長沙丸 十月廿四日
●朝鮮經由長崎鹿兒島
▲關東丸 十一月一日
●開往北美
▲馬尼拉丸 十月廿六日
●開往歐洲
▲阿哥呂爾丸 十月廿九日 概不乘客
大阪商船會社大連支店 電話四一三七番
專屬殷客案內所 滿洲旅館協會 信濃町遼東旅館內 電話七五七四
船票發賣所 大連市伊勢町 日本國際觀光局 旅順案內所

國際運輸出帆

大山通出張所 東洋行內 電話九五〇六番
大連案內所 電話五五五四番
專屬荷扱所 國際運輸會社大連支店 電話代表三一五一番
●開往威海衛青島
▲敦賀丸 十月十六日
大連市敷島町六番地 振殺店 丸二帳房 電話五八八八番

阿波共同汽船出帆

●開往威海衛青島 ▲共同丸 十月二十日
●開往青島 ▲卅六共同丸 十月十八日
●開往芝罘威海衛仁川 ▲廿六共同丸 十月 日
●開往鎮南浦 ▲長山丸 十月 日
大連市山縣通 阿波國共同汽船株式會社 大連支店 電話六八九一・五〇〇一

政記輪船出帆

●開往芝罘 ▲成利號 十月十九日
●開往龍口 ▲福利號 十月廿二日
●開往油頭香港 ▲有利號 十月十九日
●開往芝罘泉州 ▲安利號 十月十八日
▲廻安號 十月二十日
政記輪船股份有限公司 電話四一四一番

近海郵船出帆

●開往橫濱 ▲玄武丸 十一月三日
▲勝浦丸 十月十八日
●開往長崎神戶大阪橫濱 ▲淡路丸 十月廿四日
●開往天津牛莊 ▲相模丸 十一月一日
●開往基隆高雄 ▲玄武丸 十月廿七日
▲岩手丸 十月十九日

鹿玉軒記出帆

●開往芝罘仁川 ▲利通號 十月二十日
●開往芝罘 ▲福壽丸 十月 日
大連市加賀町 鹿玉軒記 電話三一五一・六一一八番

大連汽船出帆

●開往青島上海
▲奉天丸 十月十八日
▲長春丸 十月廿四日
▲大連丸 十月廿一日
●開往天津(午前十一時)
▲濟通丸 十月廿四日後四時
▲濟通丸 十月廿六日後一時
▲天潮丸 十月廿一日後三時
●開往登州府龍口 ▲龍平丸 十月十七日
●開往名古屋 ▲永安丸 十月廿七日
●開往營口 ▲長順丸 十月廿九日
大連汽船株式會社 電話四一八五番
專屬貨客經理店 大連市敷島町 永和公司 電話七八六八・七二七五番
阪神航路專屬貨物經理店

日本郵船出帆

●開往滿州
▲水戶丸 十月廿一日 漢堡行
▲豊岡丸 十一月一日 李浦行
浮山兄弟商會 電話五二六二・四六八一

日清汽船大連出帆

●開往青島上海
▲唐山丸 十月十八日
▲華山丸 十月廿六日
日清汽船代理店 大阪商船株式會社 大連支店
本辦大阪商船貨客事務 國際運輸會社大連支店 電話三一五一 中國銀房六二八三番

朝鮮郵船出帆

●開往仁川長淵兒島行 ▲鎮南丸 十月廿二日
●開往青島仁川 ▲會寧丸 十月十八日
朝鮮郵船株式會社代理店 大連支店

先施白梅霜

白如雪 香勝蘭 滋養顏容 發增艷麗 冬令修飾之佳品

營口先施化粧品分行啓

辯理民事刑事商事等法律事項手續特別迅速如蒙惠顧無任歡迎

滿洲法政學院講師 大連市會議員 辯護士 法學士 **小野實雄** 事務所大連市霧島町九三 電話六六四三番

兼通譯 事務員 **劉祝三** 自宅大連市秋月町二、一五 電話九〇四八番

辯理關於民事刑事商事法律等一切事業

元東京地方裁判所檢事局檢事 辯護士 從六位 **玉置榮吉** 事務所大連市西公園町一四九番 電話三〇九三番 通譯兼事務員 張發 張景山

世界大戲院

八月二十六日起續演二天

新中華女子藝術團

全團卅餘人紳商各界留演二天 有各國魔術有各國歌舞 有寸劇等等不同

招募各埠代理店

招募各埠代理店

韓奇逢大醫士台鑒：啓者，儂因求學用功之過度，血薄氣衰症，時常頭迷、四肢無力、心忙心跳、白帶過多，經血不調，自于歸之后，因家務紛忙，操勞過甚，病尤加劇，屢經中外名醫調治，毫無功效，幸有友人李君贈送（黑雞白鳳丸）半打，服之果然有效，又購服半打，病已除根，如此良藥不可多得，特奉上像片一紙，請登報端，以誌謝忱，此請大安。駐玉敬書附像片一紙

黑雞白鳳丸百發百中凡患經血各病服之藥力絕大萬試萬靈老婦月經復至姙娠子女腰腿腹痛心忙心跳或年久之白帶久不孕育子宮寒冷速服此藥百發百中有立桿見影之功以湯滚雪之效購服一試其效力使知

定價奉總公司通告由國曆十月一日起每打五十元每盒五元吉黑區每打哈洋六十元每盒六元

總發行上海四馬路中和里韓奇逢藥房無限公司

分發行天津法界信昌里十三號韓奇逢藥房無限公司 哈爾濱道外萬國車票隔壁韓奇逢藥房無限公司 遼寧大西邊門外三經路東邊

韓奇逢藥房無限公司分行

柳河縣公安局警察教練所教務主任孫維封先生來函證明精血素藥片治神經衰弱堪稱特效

逕啓者鄙人素患夜夢滑精神經衰弱之病多方醫治迄未收效以致食不加餐前承友人介紹購服貴行製售之精血素藥片一打彌月以來鄙人之宿疾霍然痊愈精神充足食量頓增昔日枯瘦之面孔已變爲紅潤矣貴行此種藥片實非市井上之一般補藥可比誠爲滋病之聖藥也貴行徵求治愈者賜函證明以資參考鄙人宿疾難愈茲特修箋聲明並謝隆情此請 克德藥行台鑒 柳河縣公安局警察教練所教務主任孫維封啓 六月十六日

精血素藥片之特能

精血素藥片內含精血之原素有充分之滋養料爲獨一無二之強壯藥非他種興奮補藥所比若能按法服用必能達到返老還童之目的面色鮮艷白髮轉黑以上列之是精血素藥片之特能非獨自誇請君一試方知非大言欺人之品可比也

精血素

強精補血 主治

定價現洋大盒一元五元小盒一元 半打二十五元五元

各省各大藥房均有經售

東北總批發處駐遼寧普克德藥行

上海大戲院

新設電話二二五四七番 陽曆十月十四號起映

長城畫片公司最近傑作 **大俠甘鳳池**

第一武俠猛鬭機關巨片 (導演楊小仲 主演劉漢鈞 楊愛立)

下期准映 (香艷滑稽愛情佳片) **大鬧攝影場** (長城公司出品)

清血解毒 內服血清

花柳症之聖藥 瘋骨痛之靈劑

每瓶一元五角

上海大華藥房發行 各大藥房均有出售

黃金丸

兼治夢遺滑精宮寒不子

上海大華藥房總發行

八幡製鐵所 委託

河合鋼洋行 ─爲滿洲─總經理

八幡鐵所範圍廣大信用昭著精製兵工。鐵路。礦務。各種鋼料。遐邇週知無待贅述茲委託河合鋼洋行爲滿洲總經理並無其他經售機關凡蒙惠顧請逕臨河合鋼洋行接洽是荷

河合鋼洋行在奉天千代田通馬路灣日電話三二四五 三八八八番

八幡製鐵所販賣部廣告

談虎色變

說到虎疫人人自危、有談虎色變之概其實虎疫并非無可免避的疾病只須間服清導丸使腸胃潔淨濫毒不生斯可矣夫腸胃潔淨實康健之源故清導丸之功一潤腸導滯和胃平肝—亦爲防傷寒瀉痢療頭痛頭暈舌胎口苦肝旺神疲痔瘡口臭之良藥

遼寧洮南同和木廠經理蒲君榮聚云「鄙因飲食不節常好飲酒因而便秘腹痛痢疾時愈時發後知清導丸之功乃試服之如水行舟異常爽快由是諸症悉愈從不復發斯眞和平特效之腸胃藥也」

清導丸各藥房均有出售或向上海江西路六十號韋廉士藥局函購

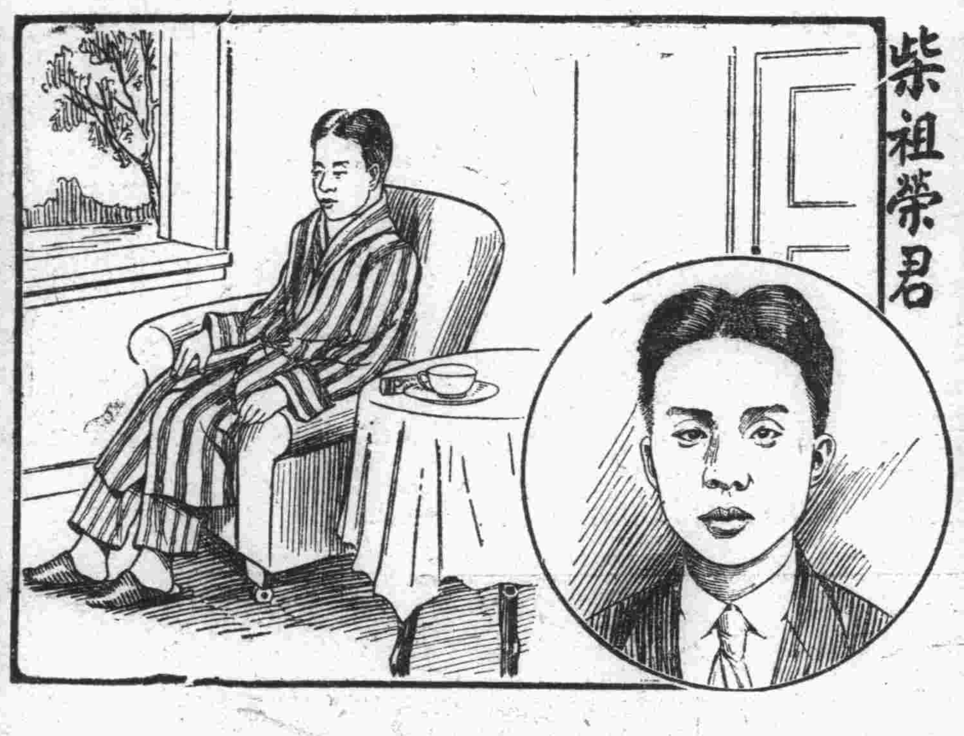

柴祖榮君

熱病善後之計劃

熱病之中人也猶之暴徒入寇患者血液之精華爲之劫掠殆盡故熱病之後每多不易復原而但覺神昏胃弱肌瘦肢瘦多怒易疲氣衰色萎此危候也苟不早療將成血虧之極症或竟發生癆瘵之危機療之之道端在充補其血液使全體機能均得新鮮稠紅之血爲之滋養而後可此種血液之造成韋廉士紅色補丸獨擅奇功久已名聞寰海凡因熱病虛弱者其亦加之意乎

前任江西廣豐縣公安局長柴君祖榮來書云「去秋鄙人患瘧甚久愈後身體大虛飲食無味頭目暈眩氣促血虧百藥無效幸承友勸試服韋廉士紅色補丸不數日胃納增進神爽氣清續服未幾諸症悉愈且體氣更壯從前謂非貴補丸之賜得乎」韋廉士紅色補丸補血健腦之功舉天下之名藥莫能與之匹敵無論男女老少凡患血虧腦弱消化不良未老先衰諸虛百損痛瘋瘡疾脚氣瘡瘍以及婦科各科均可取用而收奇効焉

遠東總發行上海江西路六十號韋廉士醫生藥局 各埠藥房均有出售

▲君▲患▲肝▲火▲否

▲我▲有▲潤▲腸▲丸

肝火中燒・最易激怒・世人往往因小不忍而亂大謀者・由於憤怒・實由於肝火・君有肝火否・盡服第威德潤腸丸以平之・藥料完全植物質・毫無刺激作用・日服二粒・肝氣不作・祝君前途更多勝利・

價格低廉祇售兩角

第威德潤腸丸

各大藥房均有出售

第一回中日球類競技 本日夜開籃球戰
網球隊球足球十九日舉行 一般愛球家幸勿失此良機

（大連）由大連滿鐵本社滿洲體育協會介紹而成之遼寧東北大學球隊來連遠征、準於本日晨七時抵連、即投宿於市內中華旅館、休憩半日、晚七時即於大連神明高等女學校籃球場與大連日本軍作第一次之籃球競技、東北大學球隊之勇猛、爲東北冠、故此次之第一回中日球類競技大會當有一番盛況也、我大連華人對於球類競技之熱、最近甚旺、想此番中日成績最佳之國際比賽大會、一般愛球者其勿失此看球之良機也、茲將十八、十九兩日間之競技順序及中日各隊隊員姓名分誌於左

籃球比賽 於十八日下午七時於大連神明高等女學校、室內籃球場舉行審判員、主審原田氏、副審大森、小池二氏、記錄員吉田、大山二氏、記時員奥田氏

網球比賽 十九日上午十時於中央公園球場舉行之審判員、爲西村、渡邊、兩醫學博士

隊球比賽 十九日下午一時、於大連運動場內舉行之審判員、主審高橋氏、副審秋月、及阿山大山二氏

足球比賽 十九日下午二時半、於大連運動場內舉行之審判員、主審于蘭氏、副審爲緒方、飯野二氏

中日兩軍之陣容、已定者如左、但臨時或有變更、亦未可知

籃球陣容

遼寧東大選手 劉鳳基、傅實春、田新元、楊鍾秀、黃守禮、紹淩志、苑廷瑞、姜佐周、時美威、扁秉鈞

大連日本選手 三浦、富田、佐佐木、黒瀬、羽田、酒井、水上、森田、安盛、岩瀬、宮本、須古、山中

網球陣容

遼寧東大選手 丁玉璠、孫品泉、楊裕文、修彥溥、劉守義

大連日本選手 藤田謙一、河島常夫、滑田宇太郎、示森清

隊球陣容

遼寧東大選手 （前衛）王國霊、陳錫瑛、胡文林（中衛）劉紀元、趙淩志、史廷芳、（後衛）劉化坤、張齡佳、李正茂（豫備員）姜佐周、趙明冬、徐仁勇

大連日本選手 比企、木下、橫尾、野村、馬淵、出射、原田、望月、陶山、俣野、

足球陣容

遼寧東大選手 （守門）陳錫瑛（後衛）王長欽、孫德泰、（中衛）簡文哲、史廷芳、白寶衍（前鋒）賈思超、吳鼬和、王宗和、張子昌、盧士珍 豫備員、孫廣深、劉奎有、劉增有

大連日本選手未詳

前記各項比賽、籃球於神明高女球場、入場料每人金票三角、網球於中央公園球場無料入場、隊球及足球於大連運動場舉行、入場料兩者通用金票二角云

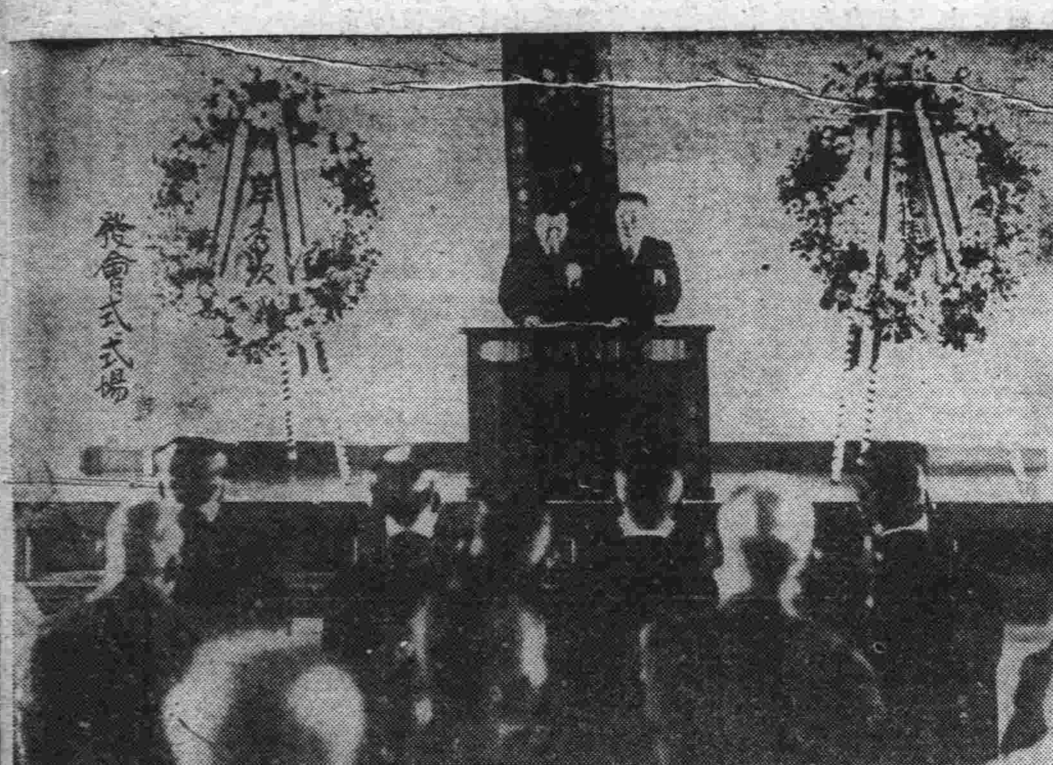

▶……西部大連商民公議會發會式典禮……◀

西部大連商民公議會 發會式之隆重
關東廳內務局長親來參列 計到之中日官紳百有餘名

西部大連商民公議會於月之十七日上午十一時、於沙河口公學堂內舉行盛大之發會式、當日中日官紳到會者計旅順關東廳內務局長代理日下殖產課長、大連民政署長代理藤井財務課長、滿鐵總裁代理、田邊理事、長治大連憲兵分隊長、大連市長代理永井助役、遞信局長代理藤川庶務課長、尾崎大連、大內小崗子、久下沙河口各警察署長、高柳滿日、實性大連兩社長、小田沙河口實業協會長、結城沙河口工塲長代理庶務長、佐藤沙河口驛長、及小崗子沙河口兩警察署各係主任、坂田西崗翻譯生、倉島西崗子、谷口沙河口、柳原伏見台、中田秋月町、板橋土佐町各公學堂長、大連華商公議會長劉仙洲氏、藍少齋萬國道德會長傳本報金編輯長及中日各報記者、等之中日官民計百餘人、於定刻之十一時半振鈴開會、來賓入坐後、由司會者孫午蓮首先登台、用中日兩國話說了一番開會詞、次即由周家璧副會長報告創立公議會經過之一切、畢會長許儉年氏述下記之式辭並由孫午蓮以日語翻譯之

式詞

（大略）今日爲大日本神嘗祭之佳節、我西部大連商民公議會、舉行發會典禮、辱承官紳各界、多數駕臨、此不獨本會無上之光榮、亦我會員等、不勝感激雀躍之至者也、我大連地方、自日俄戰後、權歸日本、創立南滿洲鐵道株式會社於茲已二十有餘年矣、此二十餘年間、日本當局、苦心經營、隨世界科學之發達、而施以各種之設備、諸事得宜、我大連乃一躍爲世界屈指之良港矣、其貿易之額、占東洋之第二位、人口垂三十萬、而火車則朝發大連、夜至哈埠、飛行機則鵬程萬里、晨向南飛則夕着九州、回顧三十年前不過數家漁火、較之疇昔、誠有天壤之別、惟西部大連一地、委於衰草寒煙中者、不知其若干年、自滿鐵會社在此地設立工塲以來、以物質供給之關係、中日兩國之商人、陸續而來、于是乎沙河口一區、頓成一小都邑矣、加以舊大連及西崗子各地、已無華人新集家屋餘地之可言、而近十年來國內政情騷然兵亂相仍、於是高官大賈避難此地、接踵而至、卜居於我西部大連者、良非少數、其高樓大廈、櫛比鱗連、誠有一瀉千里之勢、如小劉家屯、區區一地、管絃歌舞、嚴夜以繼日、其繁華之盛、嚴然如哈埠傅家店、凌駕舊哈爾濱之勢同然、惟大連與哈埠不同、而我西部大連之發達、又非傅家店所可同日而語、決非無稽之談、然各地人士、蟻聚而來、人情風俗各異、多致招來誤會、發生障碍、且中日兩國人民聚居、又有種種異點、苟無懇誠相通之策、則招來感情之疏隔、良堪遺憾者也、再言我中華頻年戰禍之餘、水旱飢饉隨之、故來連求職不得者、困守逆旅、財竭囊空、羅病呻咽、問醫無藥、吾輩苟不講相當之措置、既覺不合人道、而不逞之徒、時密間宣傳思想之過激、暗驅良民參加其共產之運動、此亦令人痛心疾首者、是以吾輩同志隣保相依、朋友相通、專以涵養穩健誠摯之志向、馴致慈愛良善之精神者、蓋有以也、我中國之法制未備、設立極少、一經訟廷、積年不決、受累實深、是以商埠各地、有商務總會之設立、藉以調整地方之爭議、雖滿鐵沿線、亦無或缺者、蓋大勢之所趨、有不得不然者耳、其自大連屬日本法治之下、其司法行政、教育衛生等、百無不備、而我華人教育程度稍低、多乏邪正曲直之觀念、難免感情之疏隔、意見之紛爭、其接之以濫情、說之以懇理者、亦不敢以區區小事勞煩法廷、情之疏通、風習之相接、觀大連西崗子、兩公議會之事業、亦無出乎此旨、西部大連、此數年來發展異常、早已痛感其設立之必要、是以謀之同志、得全體商民之贊成、今日於茲、得舉行發會式之盛典、同人等、誠不勝欣快之至、然茲事體大、幸今日辱承光臨之諸位高官、各位官紳閣下、對于本會之將來、厚賜同情多加指導、藉以達成本會所期之目的、此同人等、伏俯所懇望者也、聊述梗概、以代式辭云爾

民國十九年十月十七日

西部大連商民公議會許儉年

次即爲來賓祝辭計有日下殖產課長代讀內務長祝辭滿鐵總裁代表之祝辭永井助役代理田中市長祝辭藤川庶務課長代讀祝辭遞信局長治憲兵分隊長祝辭高柳滿日社長祝辭實性大連新聞社長祝辭沙河口工塲長祝辭小田沙河口實業會長祝辭蔬菜組合長及劉仙洲華商公議會長本報社長祝辭金編輯長代讀、藍少齋萬道會長等祝辭、盧賢德代表會員致祝辭、劉先鴻副會長之謝辭及閉會辭、而閉會乃於該公學堂院內撮紀念寫眞、而臨該會設備之披露宴、焉至下午三時始行散會、一時頗稱盛會焉

喜愛風流離婚後 爲娼嫌不自由
訴告舘主虐待被官申叱 令正式領許可不幹不行

西崗子平和街三十三番地三十七號妓館孫子忠處搭住妓女劉喜亭者、於日前到小崗子署控告孫子忠、說不給她算賬更迫令向客人索欠賬不給即行毆打、身無完膚等情、比及傳訊孫子忠、則知該妓女劉喜亭係小平島人、與其夫程遠德離婚、而且離婚條件、又屬出於劉喜亭自動、以愛風流、情願下娼窯、當於本年四月由某辯護士代辦乃入前記三十七號、係以小洋八百元押了八年、等情、當時小崗子署、即以劉喜亭之訴告可惡、除令其領正式許可外、加一番申叱、着孫子忠領回云

大連公議會祝詞

西部大連商民公議會、正式成立、從此商民之間、有聯絡促進之機關、即對宜憲方面、承宜德意、伸達衆情、諸多利賴、行見地方榮昌、將視斯爲基礎、茲代表大連華商公議會、敬致祝詞、奉伸公意云

西部大連地方、日益進步、發展繁盛、期待西部、偉哉貴會、應運而生、官民聯絡、宣德達情、發會典禮、東躬逢其盛、譬彼洛需、西相應、同心協德、久大相期、光榮無極、措置攸宜

中華民國十九年十月十七日

大連華商公議會 會長 張本政 副會長 劉仙洲 副會長 邵愼亭 敬祝

工專任人觀覽 一切之設備
十七起三日間 該校創立紀念

大連工業專門學校、爲該校創立記念、於十七十八十九之三日間、在該校本校並附設職業教育部、均行開放任人觀覽一切設備及學生等之作品、派有學生說明、勿論中日人均可隨意入觀云

上海院繼起助賑 由朱洪武登台
觀明代英雄救遼西水患 該院之義舉同情者必多

上海大戲院此次鑑於遼西水災奇重、自本報發起募捐後、各慈善機關響應甚多、該院不忍坐視不理、特以鉅金向大一青年公司租來古裝勇武歷史（朱洪武）佳片一部、內容豐富、美不勝收、定於十九日公映、以第二天（即二十日）晝夜收入、悉數交本報轉匯災區、此等善心殊堪欽佩、聞票價仍是照常、幷不額外加資、惟團體票與參觀券臨時停止、在觀衆所費無幾既能大飽眼福、又能救助災黎、眞是一舉兩得、連埠各大善上、向來對於義舉、均勇躍爭先、是日該院公映佳片、必有一番盛況、然商界中如該院之熱心、不可多得、其營業發展、有由來矣、聞該院爲報酬觀衆起見、邇來租到佳片甚多、如大鬧攝影場滑稽愛情、更爲有趣、俟（朱洪武）演畢、定行放映、有影癖者、愼勿交臂失之

招宴水產大會 出席者誌盛
賓主百有餘名 主人田中市長

大連市長田中千吉氏、於十六日午后六點、設宴於扶桑仙館、招請日本水產大會、出席並請在連官廳首腦、及報館首腦爲陪賓、賓主百餘名、入席後田中市長致開宴詞、水產會代表致謝詞、三唱大連市萬歲、次由西片本報社長發聲合唱日本水產大會萬歲、時至九時始散盛會

希圖顛覆列車 判處懲役三年

因被滿鐵免職銜恨、於九月中旬在大連埠頭構內、希圖顛覆火車之滿鐵臨時傭人雷錫太二十八歲、以妨害罪前已被拘、於十六日大連地方法院森本裁判長、判處懲役三年云

博愛醫院救活垂死難產婦 並未取分文

本埠西崗子博愛醫院長孟天成氏、向來對於醫療疾病者極爲熱心、而對於貧苦者、尤有施醫之義舉、早爲連濱中外人士所周知者、更對貧苦患者、格外熱心治療、仁術由於博愛孟院長可以當之、前者市外寺兒溝劉姓婦患難產之症、鄰間老娘婆均已乏術、只束手以待斃、後擡到博愛醫院、由孟院長日冲女先生、加藤女先生、及產婆看護婦之熱心、費盡手術始將胎兒安全產下、垂死之母子均得慶更生、而劉姓赤貧、入院數日、均行恢復、孟院長憐其赤貧、不但醫藥費分文未取、並用自動車送到其家、如此熱心救濟貧困、慈善之心、眞可風矣

日前又有旅順營城子會人劉姓孀婦之幼子劉全林（年三歲）因患尿道結石之急症、三天小便不通、漢醫束手、於月之十三日夜深投到該博愛醫院、經孟院長加藤女醫大施手術、將尿酸所結黃豆大小之石取出、將死之兒得慶更生、更僅取手術費而已、孟氏以此等尿道結石症實爲危險、凡有此等症者、當火速到病院求醫也矣

廣播節目

十月十八日（星期六）

自午前十一時、行市（特產、錢鈔、股票各地行市）

自午後〇時三十分行市（特產錢鈔各地行市（新聞

自午後三時三十分行市（特產錢鈔股票各地行市（新聞

自午後五時三十分

一、新聞

二、獨逸語講座（復習）大連語學校講師 荻榮

三、中國少女歌劇 一、天鵝歌、二九思歌 新中華女子藝術旅行團伴奏 開良

四、廣播風景 秋之序曲 長唄秋之色種 第一月第二虫之音第三桐一葉第四雁第五紅葉終曲和洋合奏 以下中本中繼琴

以下大連放廣播

五、廣播體操

六、職業紹介事項

七、菜單子

八、天氣預報

開店廣告

敝號新到各種精工妙品廉價出售茲將品名列左

寶石類 金銀工藝品 銀皿 銀匙 叉子 刀子 手表 掛鐘 光學器具 玻璃製品 革製品等物

BRUNO HAUBE 白羅好勃

本店 青島 支店 大連山縣通六四

國貨香煙招募各處代理

本號總經理上海著名煙廠如左

福新烟公司 名花牌 福新牌

呂宋烟公司 黑西牌 美末克牌

全球烟公司 無敵牌

其他各牌不及細載東北各縣有願包銷者請向敝號接洽無任歡迎

東三省總經理大連徐利興啓

樓房招租

大連處南北水陸要衝行旅輻輳商務繁盛向以旅館爲樞紐特於榮町六番建築三層洋樓大旅社一座以便出租社內有地下室灶房食堂庫房宿舍鍋爐間一塔有院落客廳浴室汽車房事務所二三塔特等房普通房有五十餘間屋頂洋灰平台各塔冷熱水管電燈電鈴煖氣爐安全器便所浴室色色俱全門面裝修極其雄壯至於磚地磁磚牆壁粉飾精巧富麗室皇尤其餘事如願經營此業者請從速訂租每日午後二時至四時親臨町德順盛五金號內由代理人領看無任歡迎謹啓

大連市西通六十四番地 王仁眼科醫院

電話六七五二號

地址在常盤橋西廣場電車道中間路北便是

恭頌景縣長楊局長及顧石二隊長之德政

敝等子女在得利寺縣立十一小學校讀書忽於本年九月念七日侵入胡匪七名將敝等子女七人綁去當晚經縣長景公公安局長楊公督飭本縣公安大隊長顧子元及沙包子石岳東中隊長分頭追擊至得利寺西蔡家大房身被石隊長將人票完全無事擊下當□胡匪一名設非督飭有方剿擊得策焉此迅速安穩之結果敝等無以爲報特輸誠聲明籍頌能縣長景公公安局長楊公及顧石二隊長之德政

得利寺民衆 寧金聲 吳殿東 鹿俊德 張永銘 吳殿豐 李耀文 姜學儒 同鞠躬

股本出兌聲明脫離關係

敬啓者敝等與劉達泉合資設立慶升公司轉運營業今因用人故將股本出兌與劉達泉名下所有糾葛當時理清俟後慶升公司有何事故敝等概不負責恐未週知特此聲明

遼陽本城 馬明良 于爾純 謹啓

感謝長壽公司生殖靈眞有靈驗

敬啓者鄙人向來身軀軟弱面容消瘦作事缺少精神屢請明醫診治服過極多補藥無如卒不見功上月家契友陳君唐兒介紹向浪速町長壽公司購生殖靈一料服之效力甚宏刻下面皮紅潤身體轉强作事不知倦怠足見生殖靈眞有靈驗不同凡品爲此登報鳴謝藉感製造此藥與經售此藥者功德無量焉

大連市山縣通十八番地 東裕錢莊 李仲言謹啓

大連首創 遠大百貨店

●●專辦中外新奇零細雜貨舉凡社會各界所需無不齊備

●●新到男女兒童絨衫毛衣大氅斗蓬洋服用品運動用具

國貨居多 熱心提倡

特別賤賣 以圖廣銷

●●附帶上海各樣男女時式靴鞋及各種運動鞋女豕皮鞋

●●代理勝利開明高亭蓓開大中華唱片及各大公司唱機

浪速町七十番地 電話二一六六五番

大連德泰公紬緞莊

本號應時潮流新由蘇杭辦來奇花綢緞綈絹縐葛異色毛織呢絨俄毯印花顧綉時髦衣料化粧品類應有齊備批發零售定價低廉惠顧諸君駕臨不勝歡迎

本店浪速町七九長電話七三三九番

支店德泰公棧電話三八二三番

山西大德通滙兌莊廣告

本號創設有年向在各通商大埠設莊專辦各種滙兌並活期定期抵押存放各欵費利克己手續敏捷久爲各界所推許恐未週知特再聲告如蒙賜顧無任歡迎

通滙地點 （河北）北平 天津 石家莊 保府 鄭州 （湖北）漢口 武昌 （江蘇）上海 蘇州 （山東）濟南 周村 青島 （東三省）遼寧 長春 大連 江省 安東 （特區）綏遠 包頭 張家口 （山西）太原 祁縣 太谷 平遙 交城 清源 文水 徐溝 忻州 宗艾

哈爾濱分號正陽三道街 自動電話三二七〇 長途電話四十九號

南方大旅社

大連山縣通須磨町

房間清潔 招待週到

貴客光顧 竭誠歡迎

長途電話三三二六一

秋季減價旨在推廣營業起見手表眼鏡照碼八扣

◎特設廉價部份原碼對扣良好機會幸勿錯過

◎種類 手表懷表座鐘掛鐘養目眼鏡戲匣話片精修理

◎地址 大連監部通 電話五〇八一

經濟

大連港近數年來 麥酒輸入數量
雖逐年增加本年却不振

廣盛泰一二〇 永豐裕一二〇
永昌福五〇 東昌祥一〇〇
協源祥一二〇

大連港近數年來、麥酒輸入額因財界不況的關係、呈加速度的增加、査在民國十四年爲五萬八千四百五十箱、至民國十五年爲六萬五千二百七十箱、至十六年爲八萬百七十箱、至十七年又增至八萬三千四百六十箱、十八年又增至十萬三千三百四十箱、然則財界雖步遽不佳、而麥酒之需要、却逐次增加、此不惟當地爲此、即日本國內需要者、亦隨之而增加、査日本國內伴同人口之增加、故呈自然的振興、況咖啡館數逐年增加、比即需要麥酒增加之最大原因、而本年自一月以來至八月間之輸入額、由日本者爲五萬二千百四十箱、由中國者爲一萬四千百九十箱、由南洋者爲五十箱、由歐洲者爲一千二百五十箱、合計爲六萬七千六百三十箱、今後尙有四個月間、依上記各月輸入情形、本年之總輸入額、似難超過去年、此即財界不振之關係也

本年九月中 關稅收入增

大連海關、在九月中之總收入、爲九十七萬四千七百兩、與前月中之八十二萬三千七兩對比之、增加三百七十兩、比較夏期之八月中、尙有幾分之好轉、以稅種分別、海關收入如下（單位海關兩）

輸入稅	三二六、四九八
船舶稅	一四三、〇一三
帆船稅	二、四九二
沿岸貿易稅	四、四九八
子口稅	六四四
噸稅	二二一
輸入附加稅	四三六、二三三
輸出附加稅	五三、三五八
沿岸貿易附加稅	二、二五一
合計	九七〇、四〇七

本月十三日限 鈔票兌交數
比較前期增加

大連取引所、錢鈔市場之鈔票、至本月十三日限之兌交、已於十一日之前場施行、其兌交額爲二百七十八萬圓、此項總代金爲百五十八萬四千六百圓、標準價格五十七圓、若與前期限比較之、兌交額增加百八萬圓、總代金額增加五十七萬六千五百圓、標準價格低落二圓三角、但該期中之高價爲五十七圓五毛、低價爲五十六圓二毛、相差爲一圓三毛、大勢保持於平穩之商狀、其主要之賣買雙方如下（單位千圓）

△賣方
三記 五〇〇 福和盛 五〇〇
三井 六九〇 東華 五〇〇
三菱 八七〇 德泰 三九〇
山本 六四〇

△買方
永東茂 七〇〇 儲蓄 三九〇
双聚福 一一〇〇 双盛泰 五一〇〇
益發合 二四〇〇 天興福 六〇〇
義成信 一八〇〇 裕昌源 一〇〇
裕昌祥 五〇〇 東順盛 五〇

長春附近之特產 最近輸出情形
十月以來不過二三百車

長春附近之特產、如大豆及高粱等之輸出期、本年與例年比較、約遲延二十五日乃至三十日、其主要原因、即係潤年的關係、兼之本年之十月一二兩日、又有降雨的關係、致輸出期未得趕速、如雜穀中之紅小豆、比較例年無大差別、小麻子蘇子等之輸出、自十一月中旬以後始能出現、至於最近之輸出數量、大豆每日（改良普通計）約二十二三車（一馬車約三石每車約三十車）高粱平均約半車、預定最近一二日間、輸出約能達二千車、至於紅小豆至十七日約輸出四十車、按近日來之天氣、尙看良好倘本月中再於不時之降雨、車馬交通困難、輸出上當然仍抱遲延而行市方面、改良大豆每石爲十七圓四角、普通大豆每石十六圓五角、當輸出之始、普通大豆十七圓三四角、高粱約十圓上下、紅小豆約十九圓五角、至於例年在十月中、輸出者約達千車以上、而本年則不過二三百車之譜云

截至十五日之 鮮銀券發行額

朝鮮銀行券由十月五日至十一日發行券數如左
一、總發行券平均額數七〇五六五、五五九
一、正貨準備發行平均額數二四〇九〇、九二八
一、保證準備發行平均額數四六四七四、六三一
一、週末銀行券發行額數六九、二七一、八八三、〇七〇

東北庫券 流通關內

遼寧特訊、東北軍入關以來、官銀號總支行發行之庫券、流通入關內、當局通令純幣永久使用、並且爲保持信用由官銀號總支號兌換現云

本年上半期 滬對外貿易
對美尤爲不振

上海電訊、本年上半期之貿易、極爲低減、其主要原因即奧洲關稅改定、及日本緊縮政策、並銀價下落等關係致呈世界的不振、尤以該方面對美國之貿易爲最甚、査本年上半期對美國貿易、輸出爲三億四百十四萬八千美金、與去年同期之四億一千百四十萬一千美金比較之、減少二成一分、輸入爲四億八千九百四十八萬金、更與去年同期之六億八千六百二萬六千美金比較之、減少四成、其他除美國以外、諸國之貿易亦極不振云

青島出口 貨物之調查
日商投資一億

青島通訊、青島爲華北對外貿易唯一商港、每年出口貨物總値、約達三千七百餘萬元、出口貨物之種類、可分爲土產業、包括花生米生油豆子豆餅棉花等、皮毛腸業包括一切生乾皮類、蛋業牛肉業四種、其中以上土產業出口爲大宗、牛肉業次之、蛋業又次之、皮毛業最少、土產多運往中國沿海各地、及日美德法意荷奧等國銷售、皮毛蛋牛肉則專運赴日本歐美各國銷售、經營土產業者華商特多、共五十七家、外商七家、經營皮毛業者、共五家、均係華商、經營蛋業及牛肉業者、日商四十家、歐美商四家、而華商無與焉、故蛋業及牛肉業之價格、外商得隨意操縱把持、以遂其壟斷之野心、又外商在青經營出口投資最多者、莫若日本、約一億零二百六十萬元之鉅、佔華洋商資本總數百分之九十有奇其資、本之雄厚、實足左右一切、我國方面、倘不設法加以抵制、則華商前途危機、誠有不堪設想者、玆將十八年份華洋各商數目種類資金以及全年出口總値、調査列表如下、以供關心商務者之參考

業		家數	資金	全年出口總値
土產業	華商	五七家	五四一、三五〇、元	一六、六七三、六九三元
	洋商	七家	一〇〇、〇四三、〇〇〇	六、九六二、九二二
蛋業	洋商	九家	五三七、〇〇〇	五、二四〇、八〇七
牛肉業	洋商	三五家	二、二四〇、〇〇〇	六、五三三、七二〇
皮毛業	華商	五家	一二〇、〇〇〇	一、五六二、八二一
共計			一〇三、四八一、三三〇	三六、六九六、九六四

三線連絡之 南下貨物數
比較去年減少

長春中東及吉長三線連絡、在本年九月中、南下之特產物數量如左、與去年同月之十四萬六千三百六十一噸五（中俄發生問題時）比較之、減少十三萬九百四十七噸五（單位噸）

品目	長春發送	中東南行	吉長南行
混保大豆	一四〇	一、一〇〇	一
大豆	四二〇	〇、一三〇	三〇
高粱	四五〇	—	—
包米	九〇	—	—
小豆	一、六〇〇	—	六〇
小米	三九〇	—	四二〇
雜穀	—	—	二五
豆餅	—	二、七九五	—
麥粉	四、一七〇	四二〇	—
計	七、二九〇	七、五八九	五三五

瀋海打通線 大豆占多數

最近之時期、積極順調、本年莊稼北邊地方、稻物栽培甚少、而且本年因爲價値不合、自然出入頗少、並因銀價低落、遼海線及打通線大豆極占多數、最近出入之數馬車之載量三石乃至四石、一日之內五六十車、照較列年約不過三分之一、品質照列年比較之、大概頗爲良好最近價値由一元一角四分二厘五毛至一元一角一錢、路於下落、今後十一月如何、予想可知矣

瀋市流通 各大洋數

遼寧當局爲整頓錢法、維持金融起見、曾飭省銀行團、將所有發行之大洋券、流通確數、調査具報、計各行所發之大洋券、共一萬九百四十三萬五千餘元、較三個月前增加七百九十餘萬元、流通之現洋則在二千五百三十五萬四千餘元云（林）

安東國貨商場 舉行週年紀念

安埠國貨商塲、自客歲開幕以來、因辦理之得法、國貨之齊備、價格之低廉、營業發達異常、今逢双十節、正該商塲開幕週年紀念、特犧牲血本、酬謝主顧、自十月十日起至三十日止、各色貨物一律九五扣、以期國貨之暢銷、而答顧主之雅意

滿鐵收入額 仍繼續減少

滿鐵鐵道收入、截至月之八日以來、爲四千七十八萬五千九百三十九元、與去年同期比較之、減收一千一百二十三萬三千九百五十六元、査九月末日減收至九百萬元以至一千萬元、其後收入仍然接連減退、至本月七日、又至一千萬三千餘元、續至八日、更由一千百二十三萬三千餘元、增加些須之數、其收入額仍將繼續減收、亦未可知云

我國桐油貿易之危機
駐檳榔嶼領事館報告

上海通訊、桐油爲我國特產、惟近來美國提倡種植、力圖抵制、外交部頃據駐紐約總領事館報告、我國桐油在美之現狀及前途、喚起國內實業界之注意、玆該部復據駐檳榔嶼領事館報告、我國桐油貿易之危機、所言尤足資參考、已致函工商部將原件抄發上海商品檢驗局知照、玆錄其原報告如左

川廣桐油爲我國純粹國貨、往時祇用於房屋舟楫器具防水之用、價値無甚升落、近年以飛機事業、電氣事業、以及其他工業、在在需用此物、輸出日增、價値上漲、據最近調査、每年輸出達三千萬元、居我國出口貨之第三位、最大之銷地爲美國、其所製之洋漆、初用烏桕子油、然不及桐油之密度適合、性復易乾、故相率採用我國之桐油、惟我國完全用人工搾取、又無一定標準、出品往往優劣不齊、輸至美國後、廠家復須一度化驗、再行提煉、因此引起彼輩自行種植桐油之策略、聞美政府撥出五千萬元、於弗勞立達省、以最大之區域試植、預料二十五年後、可以收穫、則中國桐油貿易將受一重大打擊、尤有甚者、南洋方面、因樹膠椰子落價、英國當局有提倡種植桐油樹之說、則我國桐油在貿易上之危險更大、緣馬來亞一地、因種種關係、最適於農作事業、以是膠風椰雨、瀰漫全境、惟近年來膠價日跌、椰價亦然、業此者叫苦連天、不可終日、玆據七月十六日倫敦電訊、英國物產協會建築貿易部、於馬來亞印度菲洲及西印度等處試植桐油必能收效、目下英國屬地試植成績如何、雖未可斷言、惟據各地報告、似有良好之結果、而尤以印度東北部之成績最佳、設若試植成功、則將來我國貿易上重要物品之地位、又將爲外人所攘奪、近年我國對外貿易在國際上地位本極落後今者外人對於我國經濟不特施以侵略且將作根本上襲謀前途危險不寒而慄惟乞我政府暨實業家庶得綢繆於未雨

棉花向日本 輸出數極增加
十月上旬調查

日本東京電、據大藏之調査十月上旬對諸外國貿易之重要品、輸出入狀況、棉花每旬均有二三百萬圓上下之輸入、惟本旬一躍增至七百萬圓以上、此足令人注目之現象、但本年後之輸入數、能否永久相繼如此狀況、尙爲疑問、其輸入數量如下（單位千圓）

輸入綿糸本旬	二四五
前年同期比較減	二九〇
生糸	一五、二四九
前年同期比較減	八、三一八
絹織物	七、一〇〇
前年同期比較減	六、一〇四
絹織物	一、七三六
前年同期比較減	一、二四九
輸入棉花	七、二六二
前年同期比較減	二、一〇〇

本版啓事
十七日爲日本神嘗祭大連各市場休市一日故無行市

度量衡測量器製造修理販賣
此次新修工報已告落成製造能力既大故價値廉減在滿洲可稱首屈一指並承各國度量衡器之刻碼
大連惠比須町五十八番地
水上洋行
電話六九四一番

李敬之恭頌夢思頭路腦益新之大德
鄙人患精神恍惚健忘之症服腦益新半打全快家母患倒開花之症服夢思頭路亦全快藥也登報誌謝以告病者

齒科 早川醫院
院長 早川高志
大連市西通九十三番地
電話 三九一七一番

本社電話
編輯部 七五一三
經理部 四〇三四
社長室 二一八一四

遼寧小西關郵政局對過
百揆製藥公司
醫藥欄電話一二八四

百揆忌煙露
本忌煙露腹讚口碑風行東北已爲社會上所公認各機關所愛用者也無論冬夏亦無論男女老幼以及多年煙癮吃煙砲吸白面打嗎啡注射巴畢忌拿路者均能一律忌除並管保自始至終沒有一點痛苦並准能管保絕無不能離藥之患因此藥是專能清解血中毒賢者也

夢思頭路
夢思頭路爲李百揆醫學士在四洮路總院院長時完全由中藥所發明者能治子宮筋（俗名倒開花）實爲中西各醫所驚奇者也其他如月經不順或過多或過月不走或閉塞或多月不見或經來腹痛腰痛全身發和子宮內臟炎白帶過多連年不好喇叭管炎左右下腹疼痛孕婦飲食不進身體衰弱產後腹部疼痛發熱白帶過多子宮收縮不良下腹有硬塊或有年久不孕萎黃病腺病質（少女十六七歲月經閉塞面黃肌瘦咳嗽發熱身體衰弱）者均能馬到成功管保必好
哈爾濱同昌藥房營口豐利藥房安東福興堂復春堂開樂半施醫院小孫家台世較吉ル長春興亞藥房吉林永分原公司江省中西藥房

史惟記時計眼鏡行樓上附設美術晝夜照相館八月份之新定價

地址 大連浪速町二丁目四十三
電話 照相部電話二一八三六 鐘表部電話三三二二一
技術 上海照相嵩門技師加工佈置所撮之影均以精確美術爲規範非普通者所可及
種類 普通人像 美術人像 放大 縮小 書畫 商品 建築 風景 各種添色 結婚紀念 電術撮影 大小畫品
沖晒 爲愛玩照相諸君而設立沖晒一部其事雖然簡單其實非富有經驗不可所用藥品及印像紙等均屬上等質地結果精良可以保證如蒙相委迅速應命
價目 各種照相及沖晒價目非常複類不及備載請以電話詢問可也倘有團體或多數照相時請駕敝處接洽價目特別公道

高級萬年筆用
瓦古那翁牌鋼筆水
有信用的品物
ワグナーインキ

色濃顯明的品物
各文具店皆有定價三十錢

空前絕後救度慈航
經血不調爲癆疾之苗
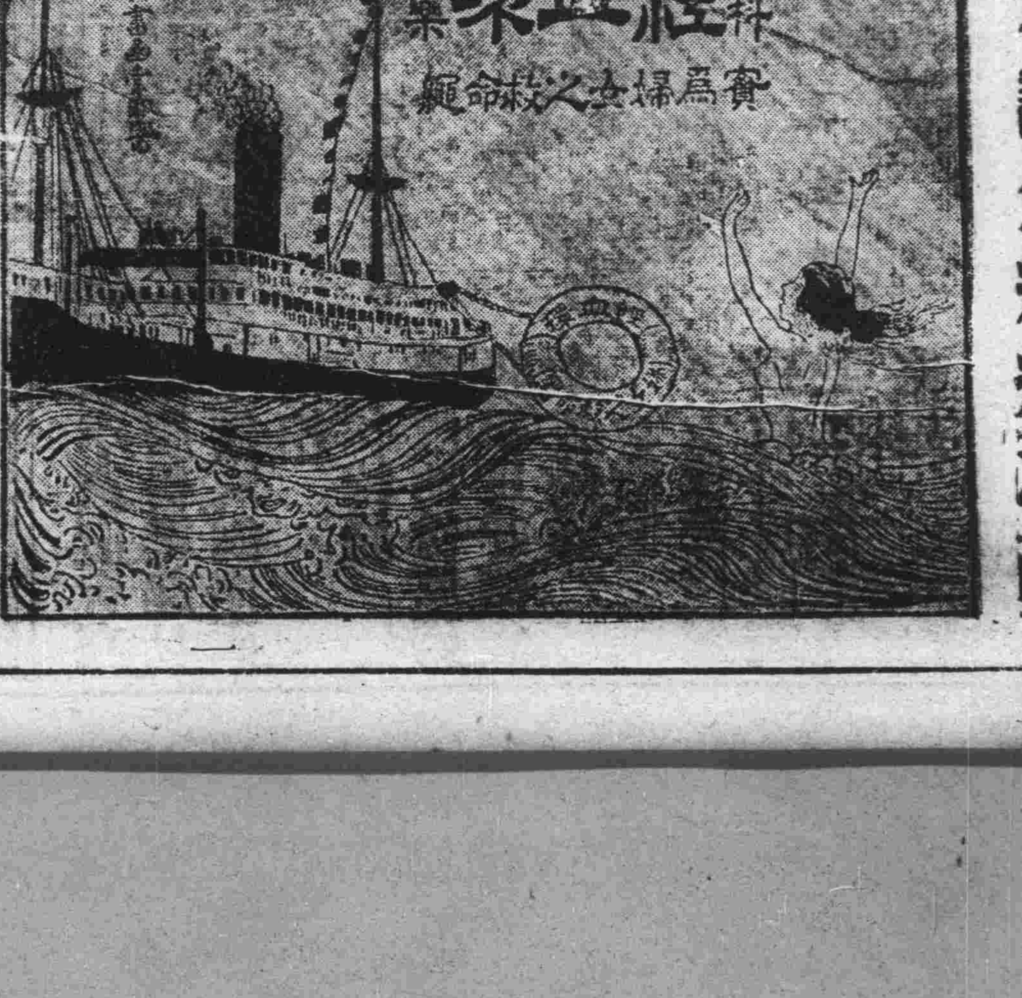

惟經血環聖藥可以除之
婦女之病多在經之不調初起之時無甚痛苦人常忽之不加注意須知蘊釀既久由淺至深因深而重消耗元氣飲食不納雖有健壯之軀必轉爲瘦弱之體除皮骨而外血肉無餘遂致病魔終身戮奪一生之幸福者有之因癆危過重斷送生命者有之拆散融樂之家庭摧殘和睦之夫婦常使安樂家庭一變而爲悲慘之場雖洪水猛獸之奇禍不是過也殊非因循忽略之所致哉惟凱輯氏醫生有鑒及斯乃以科學方法製成婦科聖藥經血環爲治婦女諸症之第一奇藥屢經各國着名大醫生臨床試用萬試萬靈實爲女界空前之寶筏救度之慈航也

略將主治列下
婦女經血不調 氣血虛弱 經滯經閉 面黃萎瘦 忐忑驚悸 子宮虛冷 久不受孕 常患小產 胎動不安 唇耳失紅 產後失調 腰酸腰痛 精神萎靡 腔背刺痛 百癆內傷 處女臨經腹痛 以及一切因病不育之症服此則萬試萬靈莫不霍然全愈也
服法另有說明

代理店
大連市華西藥房 華泰藥房 同德藥局 金州志義成 普蘭店志義成
旅順天德堂 皮口集義成 安東福興堂大生東 瓦房店獨祥泰 鳳城太和生
海城德增福 蓋平天一堂 營口中西藥房 洪春堂 大石橋衛生堂
遼陽義和堂 洮南德慶仁 遼寧五洲藥房 大成藥房 恒濟堂 鐵嶺
和發久 撫順信仁堂 開原德祥厚 全生堂 昌圖德泰玉 公主嶺
合公德泰祥 郭家店東昇合 四平街天德堂 德慶興 裕慶長 范家
屯天德新 長春中西藥坊 世一堂 洮南德生仁 和發順 通遼
堂遼源廣生堂 八面城和發增 山城子德興隆 西豐積盛興 西安春
華醫院 海龍西永順長 朝陽鎭德慶通 義合泰 遼中崇盛豫 黑山
華英藥房 新立屯德裕慶 城子疃集義棧 莊河集義和

▲凱輯士化學藥廠製 ◎價目每瓶大洋一元五角 打拾五元
◎◎總發行 分發行 哈爾濱道外 吉林河南街 江省南大街 泰華西藥商行